В публикуваната версия на този документ се съдържа заличена информация на основание чл. 2 от ЗЗЛД, във връзка с чл.42, ал. 5 от ЗОП. В Техническото предложение се съдържа заличена информация във връзка с представена Декларация по чл. 102 от ЗОП.

ТЕХНИЧЕСКИ УНИВЕРСИТЕТ-СОФИЯ

ДОГОВОР
№ 3-30/10.04.2017

Днес _____2017 г., в гр. София между

ТЕХНИЧЕСКИ УНИВЕРСИТЕТ - СОФИЯ, ЕИК 831917834, ИН по ЗДДС: BG831917834, представляван от проф. д.т.н. инж. Георги Михов – Ректор и Мария Иванова – главен счетоводител, наричана по-долу „ВЪЗЛОЖИТЕЛ" от една страна,
и
"КУКУДА ГРУП" ООД„ вписнао в Търговския регистър към Агенцията по вписванията с ЕИК 200171708, ИН по ЗДДС: 200171708, със седалище и адрес на управление: гр. София - р-н Илинден, ж.к. ЗАХАРНА ФАБРИКА, 63, вх. В, ет. 6, ап. 54, тел.: 02/9454465; 0894665733, факс:02/8472204, представлявано от Петър Кименов - управител, наричано по-долу за краткост ИЗПЪЛНИТЕЛ, от друга страна,

На основание чл. 194, ал. 2 от Закона за обществените поръчки въз основа на проведена обществена поръчка с предмет **Доставка на миещи и почистващи препарати за ТУ – София, по обособени позиции**" и във връзка с резултатите от работата на комисия, назначена със Заповед № ОП-14/26.01.2017 г. на Ректора на Технически университет – София, отразени в протокол утвърден на 20.03.2017 г., и предвид всички предложения от офертата на Изпълнителя, се сключи настоящият договор за следното:

I. ПРЕДМЕТ НА ДОГОВОРА

Чл. 1. ВЪЗЛОЖИТЕЛЯТ възлага, а ИЗПЪЛНИТЕЛЯТ приема и се задължава, срещу определеното в договора възнаграждение, да извърши **„Доставка на миещи и почистващи препарати за ТУ – София", по обособена позиция № 1 «Доставка на миещи и почистващи препарати за ТУ – София за звената в град София (Централно управление (ЦУ), ТУЕС - Младост, КЕЕ, МП ЕФТТОМ ХИМ, УЕП, Студентски общежития и столове (СОС) и ЦМС), Филиал Пловдив към ТУ – София, Факултет и Колеж Сливен към ТУ – София и ПГ по КТС в гр. Правец"**, съгласно Приложение № 1, Приложение № 2, Приложение № 3 и Приложение № 4, представляващи неразделна част от настоящия договор.

Чл. 2. ИЗПЪЛНИТЕЛЯТ следва да достави посочените в допълнителните приложения миещи и почистващи препарати на адреса, посочен в чл. 6, ал. 1 на настоящия договор.

II.ЦЕНА И НАЧИН НА ПЛАЩАНЕ

Чл. 3. (1) Единичните цени на доставката на миещите и почистващи препарати са без включен ДДС подробно описани в Приложение № 4 на договора. Договорените единични цени за доставката на миещи и почистващи препарати са крайни и не подлежат на промяна за целия срок на действие на договора.

(2) Общата стойност на договора по *обособена позиция 1* – до 26538,25 лв. без ДДС, от които за:

Централно управление (ЦУ): до 14780,50 лв. без ДДС,
ТУЕС - Младост: до 1266,00 лв. без ДДС,
КЕЕ: до 376,50 лв. без ДДС,
МП ЕФТТОМ ХИМ: до 24,50 лв. без ДДС,
УЕП: до 106,90 лв. без ДДС,
Студентски общежития и столове (СОС) : до 6675,00 лв. без ДДС,
ЦМС: до 216,50 лв. без ДДС,
Филиал Пловдив към ТУ – София: до 2671,55 лв. без ДДС,
Факултет и Колеж Сливен към ТУ – София: до 367,80 лв. без ДДС,
ПГ по КТС, гр. Правец: до 53,00 лв. без ДДС.

(3.) Посочените цени в предходните алинеи включват всички разходи на ИЗПЪЛНИТЕЛЯ, включително по транспорт, опаковка, маркировка и доставка на стоките, товаро-разтоварна дейност, която ще се осъществи от служители на изпълнителя, консумативи, труд, данъци, мита, такси и всякакви други разходи свързани с изпълнение на поръчката.

(4) В цената по ал. 1 и 2 не е включен ДДС, който се начислява допълнително и се заплаща от ВЪЗЛОЖИТЕЛЯ при извършване на плащанията по договора.

(5) Окончателната стойност на договора се определя от бюджетните възможности и конкретните потребности на ВЪЗЛОЖИТЕЛЯ.

Чл. 4. (1) Плащането на определената в чл. 3, ал. 2 цена се извършва от звената (съгласно Приложение № 1 към договора) с платежно нареждане по банковата сметка на ИЗПЪЛНИТЕЛЯ в срок до 30 (тридесет) дни след представяне на следните два документа:

- двустранно подписан приемо-предавателен протокол съгл. раздел IV от договора и на

- издадена от ИЗПЪЛНИТЕЛЯ оригинална фактура за стойността на извършената доставка.

(2) Плащането се извършва от ВЪЗЛОЖИТЕЛЯ в български лева, по банков път, по следната банкова сметка на ИЗПЪЛНИТЕЛЯ:

Банка: [redacted]

BIC код: [redacted]

IBAN сметка: [redacted]

(3) Когато ИЗПЪЛНИТЕЛЯТ е сключил договор/договори за подизпълнение, ВЪЗЛОЖИТЕЛЯТ извършва плащане към него, след като бъдат представени доказателства, че ИЗПЪЛНИТЕЛЯТ е заплатил на подизпълнителя/подизпълнителите за изпълнените от тях работи, които са приети по реда на чл. 22, ал. 2 от договора (разпоредбата се прилага в случай, че в офертата на избрания Изпълнител е/са предложен/и подизпълнител/и) – *неприложимо, тъй като в офертата на избрания изпълнител не е предложено използването на подизпълнители.*

Чл. 5. За доставени препарати, които постъпват в склада на Възложителя се съставят двустранни приемо-предавателни протоколи, които се подписват от представители на страните по договора съгласно чл. 22, ал. 1 и са основание за издаване на оригинална фактура.

III. СРОК И МЯСТО НА ИЗПЪЛНЕНИЕ

Чл. 6. (1) Срокът за изпълнение на настоящия договор е до 12 (дванадесет) месеца от сключването му или до изчерпване на финансовите средства на ВЪЗЛОЖИТЕЛЯ по договора, посочени в чл. 3, ал. 2.

(2) След изчерпване на средствата по договора страните не дължат изпълнение по него и договорът се счита за прекратен.

Чл. 7. (1) Доставката ще се извършва съгласно техническото предложение на участника, след писмена заявка от страна на лицата, посочени в чл. 22, ал. 1.

(2) ИЗПЪЛНИТЕЛЯТ доставя поръчаните миещи и почистващи препарати в срок от 5 работни дни от получаването на заявката.

(3) Доставките се извършват с транспорт на ИЗПЪЛНИТЕЛЯ на място франко склада на ВЪЗЛОЖИТЕЛЯ на следния адрес както следва:

- за звената в град София (Централно управление (ЦУ), ГУЕС - Младост, КЕЕ, МП ЕФТТОМ ХИМ, УЕП, Студентски общежития и столове (СОС) и ЦМС) - адрес на доставка е гр. София, бул. „Климент Охридски" № 8.
- за Факултет и Колеж Сливен към ТУ – София – адрес на доставка е гр. София, бул. „Климент Охридски" № 8
- за Филиал Пловдив към ТУ – София – адрес на доставка е гр. София, бул. „Климент Охридски" № 8
- за ПГ по КТС в гр. Правец – адрес на доставка е гр. София, бул. „Климент Охридски" № 8

Товаро-разтоварните дейности ще бъдат извършвани от ИЗПЪЛНИТЕЛЯ и за негова сметка. Приемането на поръчаните миещи и почистващи препарати се извършва в работни дни от 9 часа до 14.00 часа.

(4) Доставените миещи и почистващи препарати трябва да бъдат придружени от сертификати за произход и качество, към тях трябва да бъдат приложени: инструкция за употреба на български език, информационен лист за безопасност на продукта и декларация, удостоверяваща съответствието на всеки един от

доставените миещи и почистващи препарати, че отговарят на съществените изисквания на Възложителя.

(5) Доставените миещи и почистващи препарати трябва да бъдат със срок на годност най-малко 9 (девет) месеца, считано от датата на доставка, и да отговарят на техническите изисквания на ВЪЗЛОЖИТЕЛЯ.

IV. ПРИЕМО-ПРЕДАВАТЕЛНИ ПРОТОКОЛИ

Чл. 8. Приемането на доставката се удостоверява чрез подписване на приемо-предавателен протокол от представители на ИЗПЪЛНИТЕЛЯ и ВЪЗЛОЖИТЕЛЯ, съгласно чл. 22 ал. 1. В протокола се описва вида, количеството и качеството на доставените миещи и почистващи препарати, тяхното съответствие с предложението на ИЗПЪЛНИТЕЛЯ, описано в Приложение № 3 от договора. В случай на несъответствие се подписва от представители на двете страни специално подготвен констативен протокол, в който се описват подробно липсите или констатираните несъответствия.

Чл. 9. (1) В случай че при подписването на приемо-предавателния протокол за приемане на доставените миещи и почистващи препарати, ВЪЗЛОЖИТЕЛЯТ установи че те не отговарят на предварително договорения вид и/или има отклонения в уговореното качеството, ВЪЗЛОЖИТЕЛЯТ може да иска незабавно замяната на несъответстващите стоки с нови за сметка на ИЗПЪЛНИТЕЛЯ.

(2) До извършване на замяната с качествени стоки, приемо-предавателният протокол не е основание за плащане по реда на чл. 4, ал. 1 от настоящия договор.

(3) ВЪЗЛОЖИТЕЛЯТ подписва приемо-предавателния протокол и той представлява основание за плащане, само при условие че допълнително доставените стоки отговарят изцяло на зададените в заявката количества и видове на миещи и почистващи препарати, както и на всички изисквания на Възложителя и действащите в Р България стандарти за качество на миещи и почистващи препарати.

V. ПРАВА И ЗАДЪЛЖЕНИЯ НА ВЪЗЛОЖИТЕЛЯ

Чл. 10. ВЪЗЛОЖИТЕЛЯТ има право:

1. Да получи изпълнението на уговореното с настоящия договор в сроковете и при условията, уговорени между страните;

2. Да откаже да приеме доставените миещи и почистващи препарати при констатиране на липси, както и когато доставените препарати не отговарят на изискванията, залегнали в спецификацията на поръчката. Всички констатации се отразяват в специално подготвен констативен протокол, който се подписва от двете страни;

3. В случай на констатация, че доставените миещи и почистващи препарати не отговарят на техническото предложение на ИЗПЪЛНИТЕЛЯ, ВЪЗЛОЖИТЕЛЯТ има право да не ги приеме и да иска отстраняването на констатираните недостатъци и пропуски в доставените препарати в рамките на 5 (пет) дневен срок;

4. В случаите на рекламация по реда на раздел IX от настоящия договор, разходите са за сметка на ИЗПЪЛНИТЕЛЯ.

5. Възложителят има право да изисква от Изпълнителя да сключи и да му представи договори за подизпълнение с посочените в офертата му подизпълнители. (разпоредбата за подизпълнителя се прилага в случай, че в офертата на избрания Изпълнител е/са предложен/и подизпълнител/и) – *неприложимо, тъй като в офертата на избрания изпълнител не е предложено използването на подизпълнители.*

Чл. 11. ВЪЗЛОЖИТЕЛЯТ се задължава да заплати уговорената по договора цена, като спази условията на раздел II от настоящия договор.

VI. ПРАВА И ЗАДЪЛЖЕНИЯ НА ИЗПЪЛНИТЕЛЯ

Чл. 12. ИЗПЪЛНИТЕЛЯТ има следните права:

1. При точно изпълнение на доставката да получи договореното възнаграждение в уговорените срокове и условия, съгласно условията на договора.

2. Да иска от ВЪЗЛОЖИТЕЛЯ съдействие и информация за изпълнение на работата по договора.

Чл. 13. ИЗПЪЛНИТЕЛЯТ се задължава:

1. Да достави миещи и почистващи препарати в съответствие с техническото предложение на ИЗПЪЛНИТЕЛЯ или с по-добри технически характеристики в договорените между страните срокове. Доставените миещи и почистващи препарати трябва да са висококачествени и да отговарят на техническите изисквания определени от ВЪЗЛОЖИТЕЛЯ, а също така и на приложимите стандарти за качество приети в Р България и Европейския съюз.

2. Доставените миещи и почистващи препарати трябва да бъдат придружени от сертификати за произход и качество, към тях трябва да бъдат приложени: инструкция за употреба на български език, информационен лист за безопасност на продукта и декларация, удостоверяваща съответствието на всеки един от доставените миещи и почистващи препарати, че отговарят на съществените изисквания на Възложителя.

3. Да осигури за своя сметка и със свои средства и ресурси транспортирането и товаро-разтоварните дейности на стоките до посочените в чл. 7, ал.3 от договора складове на ВЪЗЛОЖИТЕЛЯ.

4. Да осигури за своя сметка липсващите или дефектни стоки, когато това се установи с двустранно подписан от страните констативен протокол.

5. Да уведомява своевременно ВЪЗЛОЖИТЕЛЯ при невъзможност за изпълнение на поръчката поради причини, които не могат да се вменят във вина на ИЗПЪЛНИТЕЛЯ или ВЪЗЛОЖИТЕЛЯ, както и при възникнали обстоятелства, които правят изпълнението на задълженията му по договора обективно невъзможни.

6. Да издава фактури на ВЪЗЛОЖИТЕЛЯ, съобразно изискванията му за форма и съдържание, в срок не по-рано от 3 (три) дни след всяка една доставка и двустранно подписан приемо-предавателен протокол.

7. Изпълнителят е длъжен да сключи договор/договори за подизпълнение с посочените в офертата му подизпълнители в срок от 5 дни от сключване на настоящия договор и да предостави оригинален екземпляр на ВЪЗЛОЖИТЕЛЯ в 3-дневен срок, ако е обявил в офертата си ползването на подизпълнители. Подизпълнителите нямат право да превъзлагат една или повече от дейностите, които са включени в предмета на

договора за подизпълнение. (разпоредбата за подизпълнителите се прилага в случай, че в офертата на избрания Изпълнител е/са предложен/и подизпълнител/и) – *неприложимо, тъй като в офертата на избрания изпълнител не е предложено използването на подизпълнители.*

Чл. 14. ИЗПЪЛНИТЕЛЯТ гарантира, че доставяните от него миещи и почистващи препарати отговарят на възприетите стандарти в Република България и Европейския съюз и съответстват на всички действащи правила и норми за безопасност на стоките, включени в предмета на доставката, като за тази цел при доставката представя необходимите документи - съответните сертификати за произход и качество, сертификат/инструкция за употреба и декларация, удостоверяваща съответствието на всеки един от доставените миещи и почистващи препарати, че отговарят на съществените изисквания на Възложителя.

VIII. НЕУСТОЙКИ И САНКЦИИ

Чл. 15. При забавено и/или неточно изпълнение на задълженията по договора от страна на ИЗПЪЛНИТЕЛЯ, същият заплаща на ВЪЗЛОЖИТЕЛЯ неустойка в размер на 0.5 % от стойността на забавеното изпълнение за всеки просрочен ден.

Чл. 16. (1) При забавено и/или неточно изпълнение повече от 20 (двадесет) дни, ВЪЗЛОЖИТЕЛЯТ има право да прекрати едностранно договора при условията на чл. 21, т. 2 от договора. В този случай ИЗПЪЛНИТЕЛЯТ дължи на ВЪЗЛОЖИТЕЛЯ неустойка за неизпълнение в размер на 10 % от общата цена по чл. 3, ал. 2.

(2) При забава на плащането Възложителят дължи на Изпълнителя неустойка в размер на законната лихва върху просрочената сума за периода на забавата.

Чл. 17. (1) ИЗПЪЛНИТЕЛЯТ отговаря за недостатъците на миещи и почистващи препарати, които намаляват съществено тяхната цена или годност за употреба и не са били своевременно съобщени на ВЪЗЛОЖИТЕЛЯ.

(2) В случаите по предходната алинея ВЪЗЛОЖИТЕЛЯТ разполага със следните възможности, които може да упражни по свой избор:

1. Да върне миещи и почистващи препарати и да иска обратно сумата, която е дал до момента заедно с разноските по договора;

2. Да задържи миещи и почистващи препарати и да иска намаляване на цената;

3. Да отстрани недостатъците за сметка на ИЗПЪЛНИТЕЛЯ;

4. Да иска да му бъдат предадени миещи и почистващи препарати без недостатъци в замяна на това, което е получил с недостатъци.

(3) Независимо от правомощията си по ал. 2 ВЪЗЛОЖИТЕЛЯТ може да иска и неустойка за претърпените вреди в размер на 10 % (десет на сто) от стойността на миещи и почистващи препарати.

Чл. 18. ВЪЗЛОЖИТЕЛЯТ има правата по предходния чл. 17, ал.3 и когато миещи и почистващи препарати са погинали или са се повредили и това е станало поради техните недостатъци .

Чл. 19. Страните може да претендират за нанесени вреди и пропуснати ползи по общия ред, в случай че те превишават размера на предвидените неустойки

IX. РЕКЛАМАЦИИ

Чл. 20. (1) ВЪЗЛОЖИТЕЛЯТ представя на ИЗПЪЛНИТЕЛЯ рекламациите си, за явните недостатъци когато доставените препарати не отговарят на изискванията му в

писмен вид и в 10 (десет) дневен срок от датата на приемо-предавателния протокол за съответната доставка.

(2) В приемо –предавателния протокол се описват случаите, в които доставените стоки не отговарят на техническото предложение на участника. В тези случи ВЪЗЛОЖИТЕЛЯТ има правата по чл. 10, т. 3 и чл. 17 от договора.

(3.) Рекламациите за скрити недостатъци се представят от ВЪЗЛОЖИТЕЛЯ на ИЗПЪЛНИТЕЛЯ на основание двустранно подписания приемо-предавателен протокол, с който дефектните препарати са били доставени от ИЗПЪЛНИТЕЛЯ.

(4) В петдневен срок от писменото уведомление ИЗПЪЛНИТЕЛЯТ за своя сметка се задължава да отстрани недостатъците.

X. ПРЕКРАТЯВАНЕ НА ДОГОВОРА

Чл. 21. Договорът се прекратява:

1. С изтичането на срока за изпълнение на договора - до 12 (дванадсет) месеца от сключването му или до изчерпване на финансовите средства на ВЪЗЛОЖИТЕЛЯ по договора;

2. С едноседмично писмено предизвестие на изправната страна при нарушение на задълженията на другата страна, без да дава допълнителен срок за изпълнение;

3. По взаимно съгласие между страните, изразено писмено;

4. Едностранно от страна на Възложителя при липса на бюджетни средства.

XI. ПРЕХОДНИ И ДОПЪЛНИТЕЛНИ РАЗПОРЕДБИ

Чл. 22. (1) Лицата, които са упълномощени да отговарят за изпълнението на договора, да поддържат пряка и постоянна връзка с насрещната страна и да подписват подписват документи относно изпълнението на този договор са:

ЗА ВЪЗЛОЖИТЕЛЯ:

[redacted] Цветанка (ЕСФ), л СОС, - главен ретар на ia.bg ПГКТС

ЗА ИЗПЪЛНИТЕЛЯ:

[redacted]

[redacted]

[redacted]

(2) Когато ИЗПЪЛНИТЕЛЯТ е сключил договор/договори за подизпълнение, работата на подизпълнителите се приема от ВЪЗЛОЖИТЕЛЯ в присъствието на ИЗПЪЛНИТЕЛЯ и подизпълнителя. (разпоредбата се прилага в случай, че в офертата на избрания Изпълнител е/са предложен/и подизпълнител/и) – *неприложимо, тъй като в офертата на избрания изпълнител не е предложено използването на подизпълнители.*

Чл. 23. Договорът влиза в сила от деня на неговото извеждане в Деловодството на Възложителя.

Чл. 24. За неуредените в настоящия договор отношения се прилагат разпоредбите на Закона за задълженията и договорите и действащата в страната нормативна уредба.

Чл. 25. Всички възникнали между страните спорове при и по повод изпълнението на настоящия договор се разрешават по пътя на преговори, а при невъзможност за постигане на съгласие спорът се отнася за решаване от компетентния съд по реда на Гражданско-процесуалния кодекс.

Настоящият договор се състави и подписа в четири еднообразни екземпляра - един за ИЗПЪЛНИТЕЛЯ и три за ВЪЗЛОЖИТЕЛЯ.

ПРИЛОЖЕНИЯ: Неразделна част от договора са - попълнен и подписан образец на:

Приложение № 1 – Данни за звената на ТУ-София за фактуриране;
Приложение № 2 - Описание на предмета на поръчката. Техническа спецификация
Приложение № 3 – Техническо предложение на участника за съответната обособена позиция от офертата на Участника.
Приложение № 4 – Предлагана цена за съответната обособена позиция и приложението към нея от офертата на ИЗПЪЛНИТЕЛЯ.

ВЪЗЛОЖИТЕЛ:
РЕКТОР:.....
(проф. дтн инж. Георги Михов)

Главен счетоводител:.....
(маг. икон. Мария Иванова)

ИЗПЪЛНИТЕЛ:
УПРАВИТЕЛ:.....
(Петър Кименов

ПРИЛОЖЕНИЕ №1

ТРЕТОСТЕПЕННИ РАЗПОРЕДИТЕЛИ С БЮДЖЕТНИ КРЕДИТИ НА ВТОРОСТЕПЕННИЯ РАЗПОРЕДИТЕЛ-ТУ-СОФИЯ

ДАННИ ЗА ФАКТУРИРАНЕ НА ЗВЕНАТА НА ТУ-СОФИЯ

№ по ред	звено	адрес	ИН/БУЛСТАТ	ИН по ЗДДС	МОЛ
1	ТЕХНИЧЕСКИ УНИВЕРСИТЕТ-София	гр. София, бул."Климент Охридски" № 8	ИН: 831917834	BG 831917834	проф. Георги Михов
2	СТУДЕНТСКИ ОБЩЕЖИТИЯ И СТОЛОВЕ (СОС) към ТУ-София	гр. София, бул."Климент Охридски" № 8	ИН: 8319178340237	BG 831917834	проф. Георги Михов
3	МАЛКО ПРЕДПРИЯТИЕ "ЕЛЕКТРО-ФИЗИЧЕСКИ ТЕХНИКИ И ТЕХНОЛОГИИ ЗА ОБРАБОТКА НА МЕТАЛИ ПО ХИМИЧЕН ПЪТ" (ЕФТТОМ ХИМ) към ТУ-София	гр. София, бул."Климент Охридски" № 8	ИН: 8319178340050	BG 831917834	Никола Николов
4	УЧЕБНО- ЕКСПЕРИМЕНТАЛНО ПРЕДПРИЯТИЕ/УЕП/ към ТУ-София	гр. София, бул."Климент Охридски" № 8	ИН: 8319178340065	BG 831917834	Венцислав Пресолски
5	ТЕХНОЛОГИЧНО УЧИЛИЩЕ ЕЛЕКТРОННИ СИСТЕМИ /ТУЕС/ към ТУ-София	гр. София, ж. к. "Младост 1", ул."Владимир Пашов" № 2	ИН: 8319178340100	BG 831917834	доц. Стела Стефанова
6	ПРОФЕСИОНАЛНА ГИМНАЗИЯ ПО КОМПЮТЪРНИ ТЕХНОЛОГИИ И СИСТЕМИ/ПГ по КТС/ към ТУ-София	гр. Правец, ул."Перуша" № 6	ИН: 8319178340172	BG 831917834	Трифон Трифонов
7	КОЛЕЖ ПО ЕНЕРГЕТИКА И ЕЛЕКТРОНИКА/КЕЕ/ към ТУ-София	гр. София, бул."Климент Охридски" № 8	ИН: 8319178340275	BG 831917834	доц. Ивайло Ганев
8	ЦЕНТЪР ЗА МЕЖДУНАРОДНИ СРЕЩИ/ЦМС/ към ТУ-София	гр. София, бул."Климент Охридски" № 8	ИН: 8319178340294	BG 831917834	доц. Марин Маринов
9	ТУ-София-филиал ПЛОВДИВ	гр. Пловдив, ул. "Цанко Дюстабанов" № 25	ИН: 8319178340285	BG 831917834	проф. Вълю Николов
10	ФАКУЛТЕТ И КОЛЕЖ/Ф и К/-СЛИВЕН към ТУ-София	гр. Сливен, бул."Бургаско шосе" № 59	ИН: 8319178340084	BG 831917834	проф. Станимир Карапетков

ТЕХНИЧЕСКА СПЕЦИФИКАЦИЯ за обособена позиция 1

No	АРТИКУЛИ	МИНИМАЛНИ ТЕХНИЧЕСКИ ИЗИСКВАНИЯ	МЯРКА	ТУ - СОФИЯ ЦУ	Ф и К СЛИВЕН	ФИЛИАЛ ПЛОВДИВ	КЕЕ	ТУЕС МЛАДОСТ	ПГ по КТС ПРАВЕЦ	МП ЕФТТОМ ХИМ	УЕП	СОС	ЦМС	Количество
1	Ароматизатор електронен - машинка	Ароматизатор електронен - машинка Съдържа: лимонен R10-38-43-50/53	бр.	4										4
2	Ароматизатор електрически - машинка	Ароматизатор електрически - машинка Съдържа: лимонен R10-38-43-50/53	бр.		4						2			6
3	Ароматизатор за електронна машинка, пълнител спрей 260 мл.	Ароматизатор за електронна машинка, пълнител спрей 260 мл. Съдържа: лимонен R10-38-43-50/53	бр.	19										19
4	Ароматизатор за електрическа машинка, пълнител	Ароматизатор за електрическа машинка, пълнител . Съдържа: лимонен R10-38-43-50/53	бр.	6		5					6			17
5	Ароматизатор течен за МПС	Ароматизатор течен за МПС. Съдържа лимонен R10-38-43-50/53 и цитрал R38-43. Срок на годност 5 години от датана на производство.	бр.	20		5								25
6	Ароматизатор за тоалетни чинии - твърд в кошничка	Ароматизатор за тоалетни чинии - твърд в кошничка. Ароматизира, чисти и предпазва отлагане на нечистотии Състав :5-15% нейонни ПАВ, 15-30% анионни ПАВ, парфюм (Еугенол), помощни вещества, 40 гр.	бр.							20		100	100	220

7	Ароматизатор за тоалетни чинии - течен, пълнител	Ароматизатор за тоалетни чинии - течен, пълнител . Съдържа: повърхностни аниони 5-15%, парфюми, бутилфенил метилпропианол, цитрал, хидроксизохексил 3-циклохексин	бр.		10									10
8	Белина - концентрат, 1 литър	Белина - концентрат, 1 литър. За дезинфекция и измиване на санитарен фаянс и други повърхности. Съдържа: Натриев хипохлорит (активен хлор 25%), натриев хидроксид. **Разрешително за биоциден препарат**	бр.		16		30	200	20		6	3000		3272
9	Белина - гел, 1 литър	Белина - гел, 1 литър. За дезинфекция и измиване на санитарен фаянс и други повърхности. Съдържа: Натриев хипохлорит (активен хлор 2-5%), натриев хидроксид. **Разрешително за биоциден препарат**	бр.	800	16						6			822
10	Каша за ръце, по 1 кг.	Каша за ръце, по 1 кг. Кремообразен с абразивни частици, да съдържа омекотител	бр.	38	16	31								85
11	Кислол - по 1 литър	Препарат по 1 литър. Предназначен за почистване на вани, фаянс, теракот, санитарни възли, канали и др. ВНИМАНИЕ! РАЗЯЖДАЩО! Съдържа < 10% солна киселина	бр.	50	32	50			20			20	10	182

12	Почистващ препарат за фаянс - прахообразен 500 гр.	Почистващ препарат за фаянс - прахообразен 500 гр. Предназначен за почистване на фаянс, порцелан, емайл, теракот и други повърхности. Състав: фин абразив, < 5% нейонни повърхностноактивни вещества, >30% калциев карбонат, <5% натриев карбонат, аромат, трихлоризоцианурират и др.	бр.	386	24	203	15	40				300		968
13	Почистващ препарат за фаянс - паста 500 мл.	Почистващ препарат за фаянс - паста 500 мл. Универсален почистващ препарат, който отстранява невъзможните за почистване мръсни петна.Съставки: < 5% нейонни сърфактанти, нейонни сърфактанти, сапун, парфюм, Limonene Butylphenyl Methylpropional, Hexyl Cinnamal,Benzisothiazolinone	бр.	801	16	110	15				3	300		1245
14	Препарат за миялна машина - течен, /концентрат 1-2 гр. на 1 л. вода/, туба 20 литра	Препарат за миялна машина - течен, /концентрат 1-2 гр. на 1 л. вода/, туба 20 литра. Не съдържащ НТА, ЕДТА, фосфати и хлор, предлагащ високи стандарти за опазване на околната среда.	бр.									6		6

15	Препарат за миялна машина - за плакнене /течен концентрат 0,6 - 0,8 гр. на 1 л. вода/, туба 20 литра	Препарат за миялна машина - за плакнене /течен концентрат 0,6 - 0,8 гр. на 1 л. вода/, туба 20 литра. Неутрален, слабо пенлив изплакващ препарат, предназначен за употреба в професионални съдомиялни машини. Запазва активността си и в твърда вода. Съдържание: В синьо оцветена течност съдържащ комбинация от нейогенни повърхностно активни вещества подпомагащи процеса на разтваряне , консерванти и багрила. pH-стойност(разтвор с концентрация 10g/l):6,0	бр.									4		4
16	Препарат за миене на съдове - течен, 500 мл.	Препарат за миене на съдове - течен, 500 мл. Състав: 25% - 35% ПАВ, разреждане 1:30 и РН от 5 до 6	бр.	204	60	10	30					600		904
17	Препарат за миене на съдове - течен, 1 литър	Препарат за миене на съдове - течен, 1 литър. Състав: 25% - 35% ПАВ, разреждане 1:30 и РН от 5 до 6	бр.	537		20		120					20	697
18	Препарат за миене на съдове - гел, 400 гр.	Препарат за миене на съдове - гел, 400 гр. Съдържа: 5-15% анионни ПАВ, парфюм,Limonene, methylchloroisothiazolinone, methylisothiazolinone.	бр.	2			10					300		312
19	Препарат за миене на съдове - течен, туба по 5 литра	Препарат за миене на съдове - течен, туба по 5 литра. Състав: 25% - 35% ПАВ, разреждане 1:30 и РН от 5 до 6	бр.	4	16	19				3				42

20	Препарат дезинфекционен за тоалетни - течен 500 мл.	Препарат дезинфекционен за тоалетни - течен 500 мл. Употреба: за почистване, дезинфекциране и ароматизиране на тоалетни чинии. Съдържание: Ортофосфорна киселина 85%, анионин ПАВ, нейоногенни ПАВ, **Разрешително за биоцидeн препарат**	бр.	474	16	350	25	200		2	6	50	10	**1133**
21	Препарат дезинфектант за тоалетни - течен 750 мл.	Препарат дезинфектант за тоалетни - течен 750 мл. Състав:Активно вещество - натриев хипохлорид 4-5% /4,8g в 100 g./, активен хлор 4-5%/4-5g в 100 g./,<5% избелващо вещество на хлорна основа /Натриев Хипохлорид/, нейонни ПАВ, сапун и парфюм. **Разрешително за биоцидeн препарат**	бр.	1500										**1500**
22	Препарат за почистване на басейн - течен, туба по 5 л.	Препарат за почистване на басейн - течен, туба по 5 литра КИСЕЛИНЕН тип СТХ	бр.	6										6

23	Препарат за почистване на мебели - спрей, 300 мл.	Препарат за почистване на мебели - спрей, 300 мл. Почистващ препарат за мебели с компресиран въздух.С намалено вредно въздействие върху околната среда. В него има намалено съдържание на летливи органични съставки. Почиства, възстановява и защитава дървените повърхности.Състав: < 5% нейонгенни ПАВ, 5-15% алифатни въглероди.Съдържа: парфюм, линалол, цитронелол, 2-бромо-2-нитропропан-1,3-диол, бензил бензоат, хексил цинамал. С аромат на жасмин.	бр.	44		10		50			2			106
24	Препатат за почистване на килими, мокети, дамаски, 750мл	Препатат за почистване на килими, мокети, дамаски, 750 мл. Почиства и освежава килими, мокети, тапицерии и др. Съдържа: 5-15% АПАВ, под 5% етанол, есенция	бр.					5			2			7
25	Препарат за ежедневно почистване на замърсени повърхности, по 1 литър	Препарат за ежедневно почистване на замърсени повърхности, по 1 литър. Универсален с 50% повече парфюм за осигуряване на свежест по почистените повърхности през целия ден. Съдържание: 25% - 35% ПАВ, разреждане 1:100 с РН от 5 до 6. **Разрешение за биоциден препарат**	бр.	569		280	50	50			6	100		1055

26	Препарат за миене на стъкла с помпа - 500 мл.	Препарат за миене на стъкла с помпа - 500 мл. блестящи повърхности. Препарата представлява разреден разтвор на миещо средство, което не съдържа опасни химически съставки и е вещество, състоящо се от неорганични алкални соли и тензиди. Състав: <1%триетаноламин додекилбензенсулфонат; <1% натриев карбонат; цвят - син; със свеж аромат на растения.	бр.	154	24	75	20	30	10	1	2	100	10	**426**
27	Препарат за миене на стъкла - пълнител, 500 мл.	Препарат за миене на стъкла - пълнител, 500 мл.Препарата представлява разреден разтвор на миещо средство, което не съдържа опасни химически съставки и е вещество, състоящо се от неорганични алкални соли и тензиди. Състав: <1%триетаноламин додекилбензенсулфонат; <1% натриев карбонат; цвят - син; със свеж аромат на растения.	бр.	314		10	20	30	10	1	2	100	10	**497**
28	Препарат за отпушване на канали - течен, 300 мл.	Препарат за отпушване на канали - течен, 300 мл. За почистване, отпушване и дезинфекция на санитарни възли и канали. Съдържа сода каустик (NaOH) 38-42%	бр.	2	10		10	10	20	2	2		5	**61**

29	Препатат за почистване на метал - 450мл.	Препарат за почистване на метал - 450 мл. Препарат за почистване и полиране на метални повърхности. Състав: >30% Н-Бутан, 15-30% пропаан, 5-15% керосин, 5-15% нафта, <1% парфюм,< 0,1% стабилизатор.	бр.	1	5	32									38
30	Препарат за почистване на инокс - 1 л.	Да не оставя следи от пръсти и замъгляване по повърхността, да връща блясъка след употреба.	л.	1											1
31	Почистващ препарат, супер крем, 500 мл.	Почистващ препарат, супер крем. Универсален почистващ препарат, който отстранява мърсотии като котлен камък, ръжда, плесен от всякакви миещи се повърхности.Съставки: < 5% анийонни ПАВ, избелващ агент на хлорна основа (натриев хипохлорид), нейонни ПАВ, салун, парфюм	бр.	303		20	15						10		348
32	Шампоан - хотелиерски	Шампоан - хотелиерски. Състав: натриев лаурил етерсулфат < 10%, различни аромати ДЕА < 5%, кокоамидопропилбетаин , 1%, консервант-метилизотиазолинон,парфюм , вода	бр.									500	300	800	

ЧАСТ 3. ОПИСАНИЕ НА ПРЕДМЕТА НА ПОРЪЧКАТА. ТЕХНИЧЕСКА СПЕЦИФИКАЦИЯ

I. Описание на предмета на поръчката.

• Предметът на поръчката е: **"Доставка на миещи и почистващи препарати за ТУ - София" по следните обособени позиции:**

• **Обособена позиция 1**: «Доставка на миещи и почистващи препарати за ТУ – София за звената в град София (Централно управление (ЦУ), ТУЕС - Младост, КЕЕ, МП ЕФТТОМ ХИМ, УЕП, Студентски общежития и столове (СОС) и ЦМС), Филиал Пловдив към ТУ – София, Факултет и Колеж Сливен към ТУ – София и ПГ по КТС в гр. Правец.

• **Обособена позиция 2**: «Доставка на миещи и почистващи препарати за УСОБ – Семково към ТУ – София».

• **Обособена позиция 3**: «Доставка на миещи и почистващи препарати за УСОБ Созопол към ТУ – София».

II. Прогнозна стойност на поръчката е до **28725,46 лева без ДДС**, разпределена както следва:

По обособена позиция 1 – максималната стойност е **до 27789,62.лв без ДДС**; от които за:

Централно управление (ЦУ) е до 14870,45.лв без ДДС
ТУЕС - Младост е до 1470,42.лв без ДДС
КЕЕ е до 388,54.лв без ДДС
МП ЕФТТОМ ХИМ е до 25,17.лв без ДДС
УЕП е до 116,58.лв без ДДС
Студентски общежития и столове (СОС) е до 7550,00.лв без ДДС
ЦМС е до 221,25.лв без ДДС
Филиал Пловдив към ТУ – София е до 2677,46.лв без ДДС
Факултет и Колеж Сливен към ТУ – София е до 396,42.лв без ДДС
ПГ по КТС в гр. Правец е до 73,33.лв без ДДС

По обособена позиция 2 - максималната стойност е **до 314,17 лв. без ДДС**.

По обособена позиция 3 - максималната стойност е до **621,67 лв. без ДДС**

Горепосочените прогнозни стойности се явяват и максимални - цената за изпълнение на доставката не може да надвишава горепосочените максимални стойности за съответните обособени позиции, както и посочените по-горе максимални стойности на звената,

включени в предмета на обособена позиция № 1. Ако участникът е предложил цени за изпълнение на доставките по-високи от посочените по-горе максимални стойности, офертата на участника не се разглежда.

3. Срок за изпълнение на поръчката по съответната обособена позиция: до 12 (дванадесет) месеца от сключване на договора с Изпълнителя или до изчерпване на финансовите средства на Възложителя, което от двете събития настъпи по-рано.

4. Начин на плащане:

Плащането се извършва от звената (съгласно Приложение № 1 към договора) с платежно нареждане по банковата сметка на Изпълнителя в срок до 30 (тридесет) дни след представяне на следните два документа:

- двустранно подписан приемо-предавателен протокол съгл. раздел IV от договора и на
- фактура-оригинал издадена от Изпълнителя за стойността на доставката.

5. Предмет на доставката: включва доставката на миещи и почистващи препарати по предварително подадена от страна на Възложителя заявка, съгласно количествата описани в техническа спецификация за съответната обособена позиция, както и изискванията на Възложителя за качество, на които трябва да отговарят доставяните миещи и почистващи препарати.

6. Изисквания към изпълнението на доставката.

Изпълнението на поръчката се извършва съобразно всички действащи в страната правила и норми за извършване на доставките, предмет на поръчката. Изпълнителят трябва да изпълнява поръчката в срок и да гарантира безупречно качество. **Към изпълнение на поръчката ще се пристъпва след получаване на писмена заявка от страна на Възложителя.**

Участникът трябва да предложи доставката на миещи и почистващи препарати, които да съответстват на техническите характеристики, описани в настоящата документация. С оглед качественото изпълнение на поръчката, участникът трябва да приложи изискуемите приложения описани в Техническото предложение от обособената позиция, за която се участва.

Всички миещи и почистващи препарати, доставяни от Изпълнителя, трябва да се придружават от съответните сертификати за произход и качество, информационен лист за безопасност на продукта, сертификат- инструкция за употреба на български език.

Доставените от участника миещи и почистващи препарати трябва да бъдат със срок на годност най-малко 9 (девет) месеца, считано от датата на доставка, и да отговарят на техническите изисквания на Възложителя.

Доставката ще се извършва съгласно техническото предложение на участника, по писмена заявка от страна на Възложителя и неговите звена и трябва да бъде изпълнена в срок от 5 работни дни от получаването ѝ.

Доставките на поръчаните миещи и почистващи препарати ще се извършват с транспорт на Изпълнителя до място франко складовете на Възложителя по обособените позиции, както следва:

<u>За обособена позиция 1, както следва:</u>

- за звената в град София (Централно управление (ЦУ), ТУЕС - Младост, КЕЕ, МП ЕФТТОМ ХИМ, УЕП, Студентски общежития и столове (СОС) и ЦМС) - адрес на доставка е гр. София, бул. „Климент Охридски" № 8.
- за Факултет и Колеж Сливен към ТУ – София – адрес на доставка е гр. Сливен, бул."Бургаско шосе"№ 59

- за Филиал Пловдив към ТУ – София – адрес на доставка е гр. Пловдив, ул. "Цанко Дюстабанов" № 25
- за ПГ по КТС в гр. Правец – адрес на доставка е гр. Правец, ул."Перуша" № 6
За обособена позиция 2 – адрес на доставка е Семково, Община Белица
За обособена позиция 3 –. адрес на доставка е гр. Созопол, ул."Лазурен бряг"№ 7.

Товаро-разтоварните дейности ще бъдат извършвани от ИЗПЪЛНИТЕЛЯ и за негова сметка. Приемането на поръчаните миещи и почистващи препарати се извършва в работни дни от 9.00 до 14.00 часа.

7. Приемо-предавателни протоколи

Приемането на доставката се удостоверява чрез съставяне на приемо-предавателен протокол, който се подписва от представител/и на Възложителя и Изпълнителя и е основание за издаване на фактура – оригинал.

В протокола се описва вида, количеството на доставените миещи и почистващи препарати и тяхното съответствие с предложението на Изпълнителя. В случай на несъответствие се подписва констативен протокол, в който се описват подробно липсите или констатираните несъответствия.

В случай че при подписването на приемо-предавателния протокол се установи от представител/и на Възложителя, че част или всички доставени миещи и почистващи препарати не отговарят на предварително договорения вид и/или има отклонения в поръчаното количество и декларираното качество на препаратите, Възложителят може да иска незабавно замяната на несъответстващите артикули с нови за сметка на Изпълнителя. Възложителят подписва приемо-предавателния протокол само при условие, че доставените артикули отговарят изцяло на посочените в заявката му видове и количества миещи и почистващи препарати, също така и на изискванията на Възложителя към тях и на действащите български и европейски стандарти за качество.

ТЕХНИЧЕСКИ УНИВЕРСИТЕТ – СОФИЯ

ОБРАЗЕЦ № 9-1

ЦЕНОВО ПРЕДЛОЖЕНИЕ ЗА ОБОСОБЕНА ПОЗИЦИЯ № 1

От "КУКУДА ГРУП" ООД ЕИК/БУЛСТАТ 200171708
(наименование на участника)

със седалище и адрес на управление гр. София, жк. Захарна фабрика № 63

представлявано от Петър Георгиев Кименов в качеството на Управител
(трите имена на представляващия) *(длъжност или друго качество)*

данни по документ за самоличност [redacted]
(вид и номер на документа за самоличност, дата, орган и място на издаването)

тел. 0700 155 08, 02/945 44 64 факс 02/847 22 04 ел.-поща office@cleanjob.bg

УВАЖАЕМИ ДАМИ И ГОСПОДА,

Представяме Ви нашето ценово предложение за горепосочената обособена позиция и предлагаме да сключим договор при следните условия:

1. **Общата стойност по обособената позиция** съгласно предложените в приложението единични цени на всички видове миещи и почистващи препарати, предмет на обособената позиция възлиза на:

26538.25 лева без ДДС

Словом: Двадесет и шест хиляди петстотин тридесет и осем лева и двадесет и пет стотинки без ДДС,

представляваща крайна фиксирана цена за стоките, включени в доставката при предаването им на ВЪЗЛОЖИТЕЛЯ.

2. В горепосочената, предложена от нас цена се включват всички наши разходи, включително по транспорт, опаковка, маркировка и доставка на препаратите, товаро-разтоварни дейности, консумативи, труд, данъци, мита, такси и всякакви други разходи свързани с изпълнение на поръчката.

3. Горепосочената, предложена от нас цена е твърда и не подлежи на промяна за целия срок на действие на договора. Всички цени са в български лева и в тях не е включен ДДС, който се начислява допълнително.

4. При избирането ни за изпълнител, приемаме да се считаме обвързани от настоящото ценово предложение до изтичане на срока на договора за обществена поръчка.

Дата 17/ 01/ 2017 г.

Представляващ (*име и фамилия*) Петър Кименов

Подпис (*печат*) [redacted]

ПРИЛОЖЕНИЕ КЪМ ЦЕНОВОТО ПРЕДЛОЖЕНИЕ ЗА ОБОСОБЕНА ПОЗИЦИЯ № 1

№	АРТИКУЛИ	ТЕХНИЧЕСКИ ХАРАКТЕРИСТИКИ НАИМЕНОВАНИЯ	МЯРКА	ТУ - СОФИЯ ЦУ	Ф-Я К СЛИВЕН	ФИЛИАЛ ПЛОВДИВ	ВЕЕ	ТУБС МЛАДОСТ	ЦУ по ХТС ПРАВЕЦ	МТ ЕФТТОМ ЗИЛ	ОУП	СОС	ЗИЛС	Количество	Ед. цена в лв. БЕЗ ДДС	Обща стойност в лв. БЕЗ ДДС
1	Ароматизатор електрически - течност	Ароматизатор електрически - течност Съдържа: лимонен R10-38-43-65-66-67	бр.	4										4	12.00	48.00
2	Ароматизатор електрически - машинка	Ароматизатор електрически - машинка Съдържа: лимонен R10-38-43-65-66	бр.		4						2			6	4.99	24.90
3	Ароматизатор за автомобил - висящ, вълнисти серия 250 мл.	Ароматизатор за автомобил висящ, вълнисти серия 250 мл. Съдържа: лимонен R10-38-43-65-66	бр.	15										75	2.00	150.00
4	Ароматизатор за климатична инсталация, пластмасов	Ароматизатор за климатична инсталация, пластмасов Съдържа: лимонен R10-38-43-65-66	бр.	6		5					6			17	3.95	67.15
5	Ароматизатор течен за ВЕС	Ароматизатор течен за ВЕС Съдържа: лимонен R10-38-43-65-66 и Метил R36-43, Оранжев прахост 5 години от датата на производство.	бр.	20		8								28	7.50	175.00
6	ТЕЧЕН В помещения -	Ароматизатор за помещения - течен - висящ Съдържа: 5-15% нейонен ПАВ, 15-30% катионен ПАВ, парфюм (бутилфенил), повърхностно активно, 40 гр.	бр.							20				100	1.40	60.00
7	Ароматизатор за тоалетна чиния - гранули	Ароматизатор за тоалетна чиния - гранули. Съдържа: парфюмерийни етерични б-ЖК, синтетични, бутилфенил, циклометиконова, цитрал, хидроксиционал, бензилсалицилат.	бр.			10								10	3.00	30.00
8	Бензин - моторен, 1 литър	Бензин - моторен, 1 литър. За демонстрация възможностите на съвременни финансови инструменти, използвани в различни сектори (дялово) повер 2576), Нафтова хидрокарбонна. Разрешителни за експлоатация.	бр.			16								16	3.70	2296.48
9	Бензин - регул, 1 литър	Бензин - регул, 1 литър. За демонстрация и изложения на съвременни финансови и други продукти. Съдържа: Нафтова хидрокарбонна фракция, Нафтова хидрокарбонна фракция, Нафтова хидрокарбонна фракция,

12	Почистващ препарат за фаянс - прахообразен 500 гр.	Почистващ препарат за фаянс - прахообразен 500 гр. Предназначен за почистване на фаянс, порцелан, емайл, теракот и други повърхности. Състав: фин абразив, <5% йонични повърхностноактивни вещества, >30% калциев карбонат, <5% натриев карбонат, аромат, трихлороизоциануров и др.	бр.	393	24	203	15	40				300		968	0.69	680.52
13	Почистващ препарат за фаянс - листа 500 мл.	Почистващ препарат за фаянс - листа 500 мл. Универсален почистващ препарат, който отстранява мръсотията,Състав: <5% йонни повърхностноактивни вещества, консерванти, парфюм, Limonene Butylphenyl Methylpropional, Hexyl Cinnamal,Benzisothiazolinone	бр.	601	18	110	15				3	300		1346	2.60	3496,99
14	Препарат за миялна машина - течен, Концентрат 1-2 гр. на 1 л. вода/, туба 20 литра	Препарат за миялна машина - течен, Концентрат 1-2 гр. на 1 л. вода/, туба 20 литра. Не съдържащ NTA, EDTA, фосфати и хлор, предлагащ високи стандарти за опазване на околната среда.	бр.									5		5	260.00	1300,80
15	Препарат за миялна машина - за плавнена течен концентрат 0,6 - 0,8 гр. на 1 л. вода/, туба 20 литра	Препарат за миялна машина - за плавнена течен концентрат 0,6 - 0,8 гр. на 1 л. вода/, туба 20 литра. Неутрален, слабо пенещ се, силно ефективен препарат, предназначен за употреба в професионални съдомиялни машини. Знакова силата си и в твърда вода. Съдържание: В сачъв съвтоен течност съдържащ комбинация от найсилни повърхностно активни вещества подпомагащи процеса на разтворяне , консерванти и багрила. pH-стойност препарат в концентрация 10g/0,8 g	бр.									4		4	199.20	796,80
16	Препарат за миене на съдове - течен, 500 мл.	Препарат за миене на съдове - течен, 500 мл. Състав: 25% - 35% ПАВ, разреждане 1:30 и PH от 5 до 6	бр.	204	60	19	30					600		904	0.80	723,20
17	Препарат за миене на съдове - течен, 1 литър	Препарат за миене на съдове - течен, 1 литър. Състав: 25% - 35% ПАВ, разреждане 1:30 и PH от 5 до 6	бр.	537		20		120					20	697	1.00	697.00
18	Препарат за миене на съдове - гел, 400 гр.	Препарат за миене на съдове - гел, 400 гр. Съдържа: 5-15% анионни ПАВ, парфюм,Limonene, methylchloroisothiazolinone, methylisothiazolinone,	бр.	2			10					300		312	1.00	312,00
19	Препарат за миене на съдове - течен, туба на 5 литра	Препарат за миене на съдове - течен, туба на 5 литра. Състав: 25% - 35% ПАВ, разреждане 1:30 и PH от 5 до 6	бр.	4	15	19				3				42	2.80	188,28
20	Препарат дезинфекциращ за тоалетни - течен 500 мл.	Препарат дезинфекциращ за тоалетни - течен 500 мл. Употреба: за почистване, дезинфекциране и ароматизиране на тоалетни чинии. Съдържание: Ортофосфорна киселина 85%, анионен ПАВ, нейонагенен ПАВ. Разрешителна за биоцидния препарат	бр.	474	16	320	25	200		2	5	50	10	1132	2.90	3282,70

21	Препарат дезинфектант за тоалетни - течен 750 мл.	Препарат дезинфектант за тоалетни - течен 750 мл. Състав:Активно вещество - натриев хипохлорид 4-6% /4,8g в 100 g/, анионно-активен 4-6%/4-6g в 100 g/,<5% забелязващо вещество на основа основа /Натриев Хипохлорид/, нейонная ПАВ, сапун и парфюм. Разрешителна за биоцидния препарат	бр.	1800										1800	3.70	6660,00
22	Препарат за почистване на басейн - течен, туба по 5 л.	Препарат за почистване на басейн - течен, туба по 5 литра КИСЕЛИНЕН тип СТХ	бр.	6										6	60.00	360.00
23	Препарат за почистване на мебели - спрей, 300 мл.	Препарат за почистване на мебели - спрей, 300 мл. Почистващ препарат за мебели с аерозолен възпрасъкващ с мазилко-вредно въздействие върху биологичните клетки. В него има мазилно съдържащи се летливи органични съединения. Почистват, хранителни и защитят дървените повърхности.Състав: < 5% нейоногенни ПАВ, 5-15% амфотерни съединения.Съдържа: парфюм, дифенол, цитронелол, 2-бромо-2-нитропропан-1,3-диол, бензил бензоат, хексил цинамал. С аромат на ягоди.	бр.	44		10		50			2			106	3.80	413.40
24	Препарат за почистване на килими, мокети, дивани, 750мл	Препарат за почистване на килими, мокети, дивани, 750 мл. Почиства и освежава килими, мокети, тапицерия и др. Съдържа: 5-15% АПАВ, под 5% етанол, оцветител	бр.					5			2			7	3.60	21.00
25	Препарат за ежедневно почистване на замърсени повърхности, во 1 литър	Препарат за ежедневно почистване на замърсени повърхности, по 1 литър. Универсален с 60% гранулиран парфюм за неутрализиране на миризмите по почистените повърхности преди цялата дезинфекция. Съдържание: 25% - 35% ПАВ, разредени 1:100 с pH от 6 до 8. Разрешителна за биоцидния препарат	бр.	560		280	50	50			6	100		1046	2.10	2934.00
26	Препарат за миене на стъкла с пяна - 500 мл.	Препарат за миене на стъкла с пяна - 500 мл. Блестящи повърхности. Препарата представлява разредена дълбоко мазнината средство, което не съдържа опасни химически вещества и е вещество, съставено от неорганични алкални соли и тенсиди. Състав: <1%кремтенсиални добавки/бензенсулфонат; <1% натриев карбонат; цвят - синя; със синкав аромат на растения.	бр.	124	24	76	20	30	10	1	2	100	10	426	0.80	340.80

27	Препарат за миене на стъкла - пъпчител, 500 мл.	Препарат за миене на стъкла - пъпчител, 500 мл.Препарата представлява разреден разтвор на моющо средство, което не съдържа силикатни химически съставки и е рецептиран, съставен са от неорганични алкални соли и тензиди. Състав: <1% трилатриевнитрилтриацетат, дидецилбензенсулфонат; <1% натриев карбонат; Цвят - синя със синкав оттенък на разтвора.	бр.	314		10	20	30	10	1	2	180	10	497	0.75	347.90
28	Препарат за отпушване на канали - течен, 300 мл.	Препарат за отпушване на канали - течен, 300 мл. За почистване, отпушване и дезинфекция на санитарни възли и канали. Съдържа сода каустик (NaOH) 39-42%	бр.	2	10		10	10	20	2	2		6	61	0.70	42.70
29	Препарат за почистване на метал - 450мл.	Препарат за почистване на метал - 450 мл. Препарат за почистване и полиране на метални повърхности. Състав: >30% Н-Бутан, 15-30% пропан, 5-15% керосин, 5-15% нафта, <1% парфюм,< 0,1% стабилизатор.	бр.	1	6	32								39	3.80	199.40
30	Препарат за почистване на мивка - 1 л.	Да не остават следи от пръсти и замърсявания по повърхността, да няма бързо влизане след употреба.	л.	1										1	5.00	5.00
31	Почистващ препарат, супер крем, 500 мл.	Почистващ препарат, супер крем. Универсален почистващ препарат, който отстранява мърсотии като котлен камък, сплака, плесен от водоразтворими съединения. Състояние: < 5% анионни ПАВ, избелващ агент на хлорна основа (натриев хипохлорид), нейонни ПАВ, сапун, парфюм	бр.	309		20	18						10	348	1.40	487.20
32	Шампоан - хотелиерски	Шампоан - хотелиерски. Състав: напълно видими отклонения < 10%, различни времена ДЕА < 6%, кокоамидопропилбетаин , 1%, консервант-метилизотиазолинон,парфюм, вода	бр.									500	300	800	0.30	240.00
	Предлагани от участника общи стойности по закона и за целия обособен позиции в лв. БЕЗ ДДС		лв.	14780.60	367.60	2671.66	378.98	1269.00	83.88	94.60	486.98	6675.00	215.50			26518.24
	Максимални стойности по закона и общо за целия обособен позицият в лв. БЕЗ ДДС		лв.	14870.45	396.42	2677.45	389.54	1479.42	79.39	25.17	116.58	7530.00	221.25			27789.67

Дата: 17.01.2017 г.

Представляващ: [redacted]

Подпис: [redacted]

Забележка: Всяка страница на предложението носи на предложената цена, се подписва задължително от лицето, изпълняващо правомощия, подпис

ТЕХНИЧЕСКИ УНИВЕРСИТЕТ – СОФИЯ

ОБРАЗЕЦ № 8-1

ТЕХНИЧЕСКО ПРЕДЛОЖЕНИЕ ЗА ОБОСОБЕНА ПОЗИЦИЯ № 1

От "КУКУДА ГРУП" ООД ЕИК 20017178 със седалище и адрес на управление в гр. София, жк. Захарна фабрика № 63, с адрес за кореспонденция – гр. София, ул. Бесарабия № 108, представлявано от Петър Георгиев Кименов ЕГН [redacted] в качеството на Управител, тел.: 0700 155 08, 02/945 44 64; факс: 02/847 22 04; ел.-поща: office@cleanjob.bg

УВАЖАЕМИ ДАМИ И ГОСПОДА,

След запознаване с документацията за участие в настоящата обществена поръчка по горепосочената обособена позиция предлагаме да изпълним предмета на обособената позиция при следните условия:

№	АРТИКУЛИ	МИНИМАЛНИ ТЕХНИЧЕСКИ ИЗИСКВАНИЯ	МЯРКА	ТУ - СОФИЯ ПУ	Ф и К СЛИВЕН	ФИЛИАЛ ПЛОВДИВ	КЕЕ	ТУЕС МЛАДОСТ	НГ по КТС ПРАВЕЦ	МИ ЕФТОМ ХИМ	УЕП	СОС	ЦМС	Количество
1	Ароматизатор електронен - машинка	Ароматизатор електронен - машинка. Съдържа: лимонен R10-38-43-50/53	бр.	4										4
2	Ароматизатор електрически - машинка	Ароматизатор електрически - машинка Съдържа: лимонен R10-38-43-50/53	бр.		4						2			6
3	Ароматизатор за електронна машинка, пълнител спрей 260 мл.	Ароматизатор за електронна машинка, пълнител спрей 260 мл. Съдържа: лимонен R10-38-43-50/53	бр.	19										19
4	Ароматизатор за електрическа машинка, пълнител	Ароматизатор за електрическа машинка, пълнител . Съдържа: лимонен R10-38-43-50/53	бр.	6		5					6			17
5	Ароматизатор течен за МПС	Ароматизатор течен за МПС. Съдържа лимонен R10-38-43-50/53 и цитрал R38-43. Срок на годност 5 години от датата на производство.	бр.	20		5								25
6	Ароматизатор за тоалетни чинии – твърд в кошничка	Ароматизатор за тоалетни чинии – твърд в кошничка. Аромат: ягоди и праскова. отстраняване на неприятни миризми Съдържа :5-15 % нейонни ПАВ, 15-30% анионни ПАВ, парфюм (Бутелов), помощни вещества, 40 гр.	бр.							20		100	100	220
7	Ароматизатор за тоалетни чинии - течен, пълнител	Ароматизатор за тоалетни чинии - течен, пълнител . Съдържа: повърхостно тип анионо, 5-15%, парфюми, бутилфенил метилпропионал, цитрал,хидроксиметилфенил 3-циклохексенкарбоксалдехид	бр.		10									10

Заличено във връзка с представена Декларация по чл. 102 от ЗОП.

8	Белина - концентрат, 1 литър	Белина – концентрат, 1 литър. За дезинфекция и изпиране на санитарен фаянс и други повърхности. Съдържа: Натриев хипохлорит (активен хлор 2,5%), натриев хидроксид. Разрешително за биоцидния препарат	бр.		16		30	200	20		6	3000		3272
9	Белина - гел, 1 литър	Белина - гел, 1 литър. За дезинфекция и изпиране на санитарен фаянс и други повърхности. Съдържа: Натриев хипохлорит (активен хлор 2-5%), натриев хидроксид. Разрешително за биоцидния препарат	бр.	800	16						6			822
10	Каша за ръце, по 1 кг.	Каша за ръце, по 1 кг. Кремообразна с абразивни частици, да съдържа омекотител	бр.	33	16	31								80
11	Киселк - по 1 литър	Препарат по 1 литър. Предназначен за почистване на вани, фаянс, теракот, санитарни възли, мивки и др. ВНИМАНИЕ! РАЗЖДАЩО! Съдържа < 10% солна киселина	бр.	50	32	30			20			20	10	182
12	Почистващ препарат за фаянс - праховобразен 500 гр.	Почистващ препарат за фаянс – праховобразен 500 гр. Предназначен за почистване на фаянс, порцелан, емайл, теракот и други повърхности. Съставки: фин абразив, < 5% анионни повърхностноактивни вещества, >30% калциев карбонат, <5% натриев карбонат, ароматизатори, трихлороизоциануровата киселина и др.	бр.	386	24	203	15	40				300		968
13	Почистващ препарат за фаянс - пяна 500 мл.	Почистващ препарат за фаянс - пяна 500 мл. Универсален почистващ препарат, който отстранява напълно замърсяванията по почистваемата повърхност. Съставки: < 5% нейонни сърфактанти, нейонни сърфактанти, сапун, парфюм, Limonene Butylphenyl Methylpropional, Hexyl Cinnamal, Benzisothiazolinone	бр.	801	16	110	15				3	300		1245
14	Препарат за миялна машина - течен, Концентрат 1-2 гр. на 1 л. вода/, туба 20 литра	Препарат за миялна машина - течен, /гранулат 1-2 гр. на 1 л. вода/, туба 20 литра. Не съдържа NTA, EDTA, фосфати и хлор, предлагащ високи стандарти за опазване на околната среда.	бр.									6		6
15	Препарат за миялна машина - за плакиране /течен концентрат 0,6 - 0,8 гр. на 1 л. вода/, туба 20 литра	Препарат за миялна машина - за плакиране /течен концентрат 0,6 - 0,8 гр. на 1 л. вода/, туба 20 литра. Неутрален, слабо пенлив изплакващ препарат, предназначен за употреба в професионални съдомиялни машини. Защитя активността си в твърда вода. Съдържание: В синьо оцветена, течност съдържаща комбинация от ней онгенни повърхностно активни вещества под формата на разтворители, консерванти и багрила. pH-стойност(разтвор с концентрация 10g/l)≤6,0	бр.									4		4

16	Препарат за миене на съдове - течен, 500 мл.	Препарат за миене на съдове - течен, 500 мл. Състав: 25% - 35% ПАВ, разреждане 1:30 в РН от 5 до 6	бр.	204	60	10	30					600		904	
17	Препарат за миене на съдове - течен, 1 литър	Препарат за миене на съдове - течен, 1 литър. Състав: 25% - 35% ПАВ, разреждане 1:30 в РН от 5 до 6	бр.	537		20		130					20	697	
18	Препарат за миене на съдове - гел, 400 гр.	Препарат за миене на съдове - гел, 400 гр. Съдържа: 5-15% анионни ПАВ, парфюм,Limonene, methylchloroisothiazolinone, methylisothiazolinone.	бр.	2			10					300		312	
19	Препарат за миене на съдове - течен, туба до 5 литра	Препарат за миене на съдове - течен, туба до 5 литра. Състав: 25% - 35% ПАВ, разреждане 1:30 в РН от 5 до 6	бр.	4	16	19				3				42	
20	Препарат дезинфекциращ за тоалетни - течен 500 мл.	Препарат дезинфекциращ за тоалетни - течен 500 мл. Употреба: за почистване, дезинфекциране и ароматизиране на тоалетни чинии. Съдържание: Ортофосфорна киселина 85%, анионни ПАВ, нейоногенни ПАВ. Разрешително за биоцидния препарат	бр.	474	16	350	25	200		2	6	50	10	1133	
21	Препарат дезинфектант за тоалетни - течен 750 мл.	Препарат дезинфектант за тоалетни - течен 750 мл. Състав: Активно вещество - натриев хипохлорид 4-5%/4,8g в 100 g/, активен хлор 4-5%/4-5g в 100 g/, <5 % нейоногенни повърхностно активни вещества /Натриев Хипохлорид/ , нейонни ПАВ, оцветител, парфюм, Разрешително за биоцидния препарат	бр.	1500										1500	
22	Препарат за почистване на басейн - течен, туба по 5 л.	Препарат за почистване на басейн - течен, туба по 5 литра КИСЕЛИНЕН тип СТХ	бр.	6										6	
23	Препарат за почистване на мебели - спрей, 300 мл.	Препарат за почистване на мебели - спрей, 300 мл. Почиства, премахва и защитава дървените повърхности.Състав: < 5% нейонни ПАВ, 5-15% анионни съединения. Съдържа: парфюм, линалол, цитронелол, 2-бромо-2-нитропропан-1,3-диол, бензил бензоат, хексил цинамал. С приятен ягодов аромат.	бр.	44		10		50			3			106	
24	Препарат за почистване на златни, сребърни, диамантени, 750мл.	Препарат за почистване на златни, сребърни, диамантени, 750 мл. Почиства и блести златни, сребърни, платинени и др. Съдържа: 5-15% АПАВ, под 5%тензиди, ензими	бр.					5			2			7	
25	Препарат за ежедневно почистване на замърсени повърхности, по 1 литър	Препарат механично почистване на замърсени повърхности, по 1 литър. Универсален с 50% повече парфюм за освежаване на сив текст по почистени та повърхности през цял ден. Съдържание: 25% - 35% ПАВ, разр	бр.	569		280	50	50			6	100		1055	

		сядане 1:100 с PH от 5 до 6. Разрешение за бързане препарат	-														
26	Препарат за миене на стъкла с помпа - 500 мл.	Препарат за миене на стъкла с помпа - 500 мл. Бързащи повърхности. Препарата пред стъклени разредени разтвори на повърхностно ,което не съдържа опасни химични съставки и е вещество, състоящо се от неорганични алкални соли и течни ам. Състав: <1%третиев миниран додецилбензен сулфонат; <1% натрев карбонат, цвят - син; със свеж аромат на ягоди.	бр.	154	24	75	20	30	10	1	2	100	10	426			
27	Препарат за миене на стъкла - пълнител, 500 мл.	Препарат за миене на стъкла - пълнител, 500 мл.Препарата предотвратява разредени разтвори на киселно вещество, което не съдържа опасни химически съставки и е вещество, състоящо се от неорганични алкални соли и течности. Състав: <1%третиев миниран додецилбензен сулфонат; <1% натрев карбонат, цвят - син; със свеж аромат на растения.	бр.	314		10	20	30	10	1	2	100	10	497			
28	Препарат за отпушване на канали - течен, 300 мл.	Препарат за отпушване на канали - течен, 300 мл. За почистване, отпушване и дезинфекция на канализационни канали и мивки. Съдържа основ хидроксид (NaOH) 39-42%	бр.	2	10		10	10	20	2	2		5	61			
29	Препарат за почистване на метал - 450мл.	Препарат за почистване на метал - 450 мл. Препарат за почистване и полиране на метални повърхности. Състав: >30% Н-Бутан, 15-30% пропан, 5-15% керосин, 5-15% нафта, <1% парфюм,< 0,1% стабилизатор.	бт.	1	5	32								38			
30	Препарат за почистване на инокс - 1 л.	Да не остане следа от гумите и замърсяване по повърхността, да няма бързащи следи употреба.	л.	1										1			
31	Почистващ препарат, супер крем, 500 мл.	Почистващ препарат, супер крем. Универсален почистващ препарат, който отстранява мърсотии като мазни петна, ръжда, петна от повишена мнения се повърхността.Съставки : < 5% анионни ПАВ, избелващ агент на хлорна основа (натриев хипохлорит), нейонни ПАВ, оцветители, парфюми	бр.	303		20	15						10	348			
32	Шампоан - хотелиерски	Шампоан - хотелиерски. Състав: натриев лаурил етерсулфат < 10%, различни ароматни ДВА < 5%, кокоамидопропилбетаин , 1%, консерванти-метилизотиазолинонът, вода	бр.									500	300	800			

I. Гарантираме, че сме в състояние да изпълним качествено и в срок предмета на обособената позиция в пълно съответствие с изискванията на Възложителя и обема й.

II. Запознати сме и приемаме поставените изисквания в документацията за участие в поръчката. Ако бъдем определени за изпълнител, ще сключим договор за изпълнение на предмета на обособената позиция при Вашите условия.

III. Доставяните миещи и почистващи препарати са нови, неупотребявани и към тях има приложени експлоатационни документи, съгласно действащото законодателство и изискванията на Възложителя.

IV.Доставените от нас миещи и почистващи препарати трябва ще бъдат със срок на годност най-малко 9 (девет) месеца, считано от датата на доставка, и ще отговарят на техническите изисквания на Възложителя и на документацията за участие.

V. Доставката на препаратите ще се извърши в срок до 5 (пет) работни дни, считано от датата на писмена заявка, направена от упълномощени от Възложителя лица. Доставките ще се извършват с транспорт на ИЗПЪЛНИТЕЛЯ на място франко склада на Възложителя на следния адрес: гр. София, бул. „Климент Охридски" № 8.

VI. Валидността на нашето предложение е 120 (сто и двадесет) календарни дни от крайния срок за подаване на оферти.

VII. При избирането ни за изпълнител, приемаме да се считаме обвързани от задълженията и условията, поети от нас с Предложението за изпълнение на поръчката и Предлаганата цена до изтичане на срока на договора.

Приложения към предложението за изпълнение на поръчката:

1. Документи на български език или преведени на български език, доказващи съответствието на предлаганите стоки с техническата спецификация на Възложителя (проспекти или каталози или технически спецификации или етикети издадени от производителя и други) – във формата на оригинал или заверени от участника ясно четливи копия.

2 Инструкции за употреба/лист за безопасност, за стоките, издадени от производителя, с оглед предназначението на съответните препарати.

3. Разрешение за пускане на пазара или за производство и продажба на препаратите и материалите от контролните органи /заверено копие/.

Дата 17/ 01/ 20[illegible]

Представляващ Петър Кименов

Подпис
(*печат*)

Превод от английски език.

Съответства на Регламент (ЕО) № 1907/2006 (REACH), приложение II - Европа

ИНФОРМАЦИОНЕН ЛИСТ ЗА БЕЗОПАСНОСТ
Air Wick Freshmatic – Зимна Лоза

РАЗДЕЛ 1: Идентификация на веществото/сместа и фирмата/предприятието

1.1 Идентификатор на продукта

Наименование на продукта:	: Air Wick Freshmatic – Зимна Лоза
Инф. лист за безопасност №	: 08149621
Формула №	: 303014133_2
Тип на продукта	: Освежител за въздуха, незабавно действие (аерозолни спрейове)
Използване на продукта	: Потребителя

1.1 Установена подходяща начини на използване на веществото или сместа и начини на използване, които не се препоръчват

Установени начини на използване
Продукти за освежаване на въздуха Използвани от потребителите: Частна домова (= широката общественост = потребители)

1.3 Производител:
Reckitt Benckiser (UK) Ltd,
Shiffn Lane,
Дерби
Дербишир
DE24 9QG
Обединено кралство
+ 44 1332 760212
Ел. поща на лицето, отговарящо за този инф. лист : Да се попълни от местната фирма.

Лице за контакт в страната
Да се попълни от местната фирма.

1.4 Телефон за спешни случаи:
Национален орган за консултации/токсикологичен център
Телефон : Да се попълни от местната фирма.

РАЗДЕЛ 2: Идентификация на опасностите

2.1 Класификация на веществото или сместа
Определение на продукта : Смес
Класификация съгласно Регламент (ЕО) № 1272/2008 [CLP/GHS]
Запалим аерозол 1, H222
Класификация съгласно Директива 1999/45/ЕО [DPD]
Продуктът е класифициран като опасен съгласно Директива 1999/45/ЕО и последните ѝ изм.
Класификация : F+; R12
Физични/химични опасности : Изключително запалим.
Виж Раздел 16 за пълния текст на посочените по-горе R-фрази или H-изречения.
Виж Раздел 11 за по-подробна информация за въздействието върху здравето и симптомите.

2.2 Елементи на етикета



Пиктограми за опасност :
Сигнална дума : Опасност
Твърдения за опасност : Изключително запалим аерозол.
Твърдения за предпазни мерки
Общи : Да се държи далеч от деца.
Ако е необходим бъдат от лепер, съдът или етикетът да бъдат на разположение. Да се използва само според предназначението.

Превантивни мерки : Съд под налягане: ако се нагрее, може да се взриви.
Да се пази от слънчева светлина и да не се излага на температури над 50 °C.
Да не се пробива или гори, дори и след употреба.
Да се държи далеч от топлина, горещи повърхности, искри, открит пламък или други източници на запалване.
Да не се пуши.
Да не се пръска срещу открит пламък или друг източник на запалване.
Действия : АКО ПОПАДНЕ В ОЧИТЕ: Изплакнайте предпазливо с вода в продължение на няколко минути. Свалете контактните лещи, ако носите такива и е лесно да го направите. Продължете да изплаквате.
Съхранение : Неприложимо.
Изхвърляне : Неприложимо.
Елемент като съдържа за опасност



Знак за опасност : Изключително запалим.
Фрази на риск : R12- Изключително запалим.
Фрази за безопасност : S2 - Да се държи далеч от деца.
S16 - Да се държи далеч от източници на запалване - да не се пуши.
S23 - Да не се вдишва струята.
S25 - Да се избягва контакт с очите.
S26- В случай на контакт с очите, незабавно изплакнете с обилно количество вода и потърсете съвет от лекар.
S46 - Ако бъде погълнат, незабавно потърсете съвет от лекар и му покажете съда или етикета.
S51- Да се използва само на добре проветрени места.

Оценка съставки (DPD) : Неприложимо.
Оценка съставки (CLP) : Неприложимо.

Допълнителни елементи на етикета (DPD) : Съдържа Геранилов и ди-цитронелол. Може да предизвика алергична реакция. Съд под налягане: Да се пази от слънчева светлина и да не се излага на температури над 50 °C. Да не се пробива или гори, дори и след употреба. Да не се пръска срещу открит пламък или друг нагорещен материал. Да се държи далеч от източници на запалване – Да не се пуши. Да се държи далеч от деца.

Допълнителни елементи на етикета (CLP) : Съдържа Геранилов и ди-цитронелол. Може да предизвика алергична реакция. Съд под налягане: Да се пази от слънчева светлина и да не се излага на температури над 50 °C. Да не се пробива или гори, дори и след употреба. Да не се пръска срещу открит пламък или друг нагорещен материал. Да се държи далеч от източници на запалване – Да не се пуши. Да се държи далеч от деца.

Специални изисквания към опаковката

Съдовете трябва да са снабдени с капачки, които не могат да се отварят от деца. : Неприложимо

Предупреждение за опасност за нетрения : Неприложимо

2.3 Други опасности

Други опасности, които не засягат класификацията : Няма известни.

РАЗДЕЛ 3: Състав/информация за съставките

Вещество/смес : Смес

Продукт/съставка, съдържащие	Идентификатори	%	Класификация		Тип
			67/548/ЕИО	Регламент (ЕО) № 1272/2008 [CLP]	
ланол	ЕО: 200-578-6 CAS: 64-17-5 Индекс: 603-002-00-5	30 - 60	F; R11	Запал. течн. 2,H225	[2]
утил	ЕО: 203-448-7 CAS: 106-97-8 Индекс: 601-004-00-0	30 - 60	F+; R12	Запалим Газ 1, H220 Газ под нал., H280	[2]
пропан	ЕО: 200-827-9 CAS: 74-98-6 Индекс: 601-003-00-5	10 - 15	F+; R12	Запалим Газ 1, H220 Газ под нал., H280	[2]
бутан	ЕО: 200-857-2 CAS: 75-28-5 Индекс: 601-004-00-0	10 - 15	F+; R12	Запалим Газ 1, H220 Газ под нал., H280	[2]
етанол	ЕО: 200-659-6 CAS: 67-56-1 Индекс: 603-001-00-X	< 2,5	F; R11 T; R39/24/25, R39/23/24/25	Запал. течн. 2, H225 Остр. токс. 3, H301 Остр. токс. 3, H311 Остр. токс. 3, H331 STOT SE 1, H370	[1] [2]
хранол	ЕО: 203-377-1 CAS: 106-24-1	< 0.25	Xi; R41, R38 R43	Дразн. кожата 2, H315 Увр. Очите 1, H318 Сенз. Кожа 1, H317	
цитронелол	ЕО: 203-375-0 CAS: 106-22-9	<0.25	Xi; R38 R43 N; R51/53 Вижте Раздел 16 за Пълният текст R-фразите, Посочени По-горе	Дразн. кожата 2, H315 Дразн. очите 2, H319 Сенз. Кожа 1, H317 Вижте Раздел 16 за Пълният текст H-фразите, Посочени По-горе	

Регламент на ЕО (ЕО) № 1907/2006 (REACH)

ВЯРНО С ОРИГИНАЛА

Приложение XIV - Списък на веществата, подлежащи на разрешаване
Приложение XIV
Никой от компонентите не е в списъка.
Особено опасни вещества
Никой от компонентите не е в списъка.
Приложение XVII - Ограничения : Неприложимо.
относно производството,
пускането на пазара
и използването на някои
опасни вещества,
смеси и артикули

Няма допълнителна налична система, която, доколкото е известно на доставчика и в предложените концентрации, да класифицирана като опасна за здравето или околната среда, да устойчива биокумулираща токсична химикали или особено опасни вещества, или такива, на които са зададени гранично допустими стойности за експозиция на работното място, поради което да изисква отчитане в този раздел.

[1] Вещество, класифицирано с опасност за здравето или околната среда

[2] Вещество с приложени допустими стойности за експозиция на работното място

[3] Вещество, отговарящо на критериите за биокумулиращи токсични химикали съгласно Регламент (ЕО) № 1907/2006, приложение XIII

[4] Вещество, отговарящо на критериите за особено опасно вещество съгласно Регламент (ЕО) № 1907/2006, приложение XIII

[5] Също токсично опасно вещество

Предлено допустимите стойности за експозиция, ако има такива, са изброени в раздел 8.

РАЗДЕЛ 4: Мерки за първа помощ

4.1 Описание на мерките за първа помощ

Контакт с очите
Водете незабавно очите с обилно количество вода, като от време на време повдигате горния и долния клепач. Проверете за контактни лещи и ги свалете ако има такива. Продължете да изплаквате още поне 10 минути. Потърсете медицинска помощ, ако нараняването продължи.

Вдишване
Изнесете пострадалия на чист въздух и го поставете в удобна за дишане положение. Ако не дишя или дишането е неравномерно, или спре, извършете изкуствено дишане или осигурете кислород от квалифициран персонал. Може да е опасно за лицето, което прави изкуствено дишане уста в уста. Потърсете медицинска помощ, ако неблагоприятните въздействия за здравето се утрогат или спрат. Ако пострадалият е в безсъзнание, поставете го легнал на една страна и незабавно потърсете медицинска помощ. Осигурете постоянен приток на въздух.

Контакт с кожата
Изплакнете замърсената кожа с обилно количество вода. Свалете замърсените дрехи и обувки. Потърсете медицинска помощ, ако забележите симптоми.

Поглъщане
Изплакнете устата с вода. Свалете зъбните протези, ако има такива. Напоите на чист въздух. Ако лицето е погълнало и лекото е в съзнание, дайте му да отпие малки количества вода. Спрете, ако му прилошее, защото повръщането може да е опасно. Не предизвиквайте повръщане, освен ако не е предписано от медицински персонал. Ако възникне повръщане, главата трябва да се държи ниско, за да се предотврати навлизане на повърнатата течност в белите дробове. Потърсете медицинска помощ, ако неблагоприятните въздействия за здравето се утрогат или спрат. Никога не давайте нищо през устата на лице в безсъзнание. Ако лицето е в безсъзнание, поставете го легнало на една страна и незабавно потърсете медицинска помощ. Осигурете постоянен приток на въздух.

Предпазване на лицата, оказващи първа помощ
Не трябва да се предприемат действия, които създават риск за здравето или за които няма необходимо обучение. Може да е опасно за лицето, което прави изкуствено дишане уста в уста.

4.2 Най-важни симптоми и въздействия, остри или забавени

Потенциални остри въздействия върху здравето

Контакт с очите
Не са известни значителни въздействия или критични опасности.

Вдишване
Не са известни значителни въздействия или критични опасности.

Контакт с кожата
Не са известни значителни въздействия или критични опасности.

Поглъщане
Не са известни значителни въздействия или критични опасности.

Признаци/симптоми за неблагоприятни въздействия

Контакт с очите
Неблагоприятните симптоми могат да включват следното:
раздразнение
зачервяване

Вдишване
Неблагоприятните симптоми могат да включват следното:
раздразнение на дихателния тракт
кихане

Контакт с кожата
Няма конкретни данни.

Поглъщане
Няма конкретни данни.

4.3 Признаци за необходимата незабавна медицинска помощ и специално лечение

Бележки към лекаря : Да се лекува според симптомите.
Специално лечение. Не се посочва специално лечение.

РАЗДЕЛ 5: Противопожарни мерки

5.1 Средства за гасене

Подходящи средства за гасене : Да се използва средство за гасене, подходящо за околния пожар.
Неподходящи средства за гасене : Няма известни.

5.2 Специални опасности, произтичащи от веществото или сместа

ВЯРНО С ОРИГИНАЛА

Опасности от веществото или сместа	:	Изключително запалим аерозол. Ако попадне в огън или се нагрее, вдишването на пламъци и дим може да ви изложи на риска от сериозни увреждания. Газът може да се натрупа в ниски или затворени пространства, тъй като е по-тежък от въздуха и няма източник на запалване, и да избухне, ако после може да причини пожар или експлозия. Пръскането от съдове с аерозол и следствие на огъня могат да излетят с висока скорост. Изтичането в канализацията може да създаде опасност от пожар или експлозия.
Опасни продукти от термично разлагане	:	Продуктите от разпадане могат да включват следните материали: въглероден диоксид въглероден монооксид

5.3 Съвет за пожарникарите

Специални предпазни действия за пожарникарите	:	Незабавно евакуирайте околните, които отстранете всички лица от района в съответствие с инструкциите, ако е налице пожар. Не трябва да се предприемат действия, които създават риск за здравето или за които няма подходящо обучение. Изнесете съдовете от района на пожара, ако можете да направите това без риск. Използвайте водна струя, за да охладите излаганите на пожара съдове.
Специални предпазни средства за пожарникарите	:	Пожарникарите трябва да носят подходящи предпазни средства и индивидуален дихателен апарат с маска за лицето с положително налягане. Облекло за пожарникари (включително каски, защитни ботуши и ръкавици), съответстващо на европейски стандарт EN 469 ще осигури основно ниво на защита при химически инциденти.

РАЗДЕЛ 6: Мерки при случайно изпускане

6.1 Лични предпазни мерки, предпазни средства и процедури при спешни случаи

За лица, неучастващи в аварийни действия	:	Не трябва да се предприемат действия, които създават риск за здравето или за които няма подходящо обучение. Евакуирайте съседните участъци. Не позволявайте навлизането на неоторизиран персонал и на такъв без предпазни средства. В случай на разпиляване на аерозолите, трябва да се избягва вдишването на съдържащото под налягане и задушаващото вещество. Ако се разкъсаните голям брой съдове, третирайте като голяма разлив съгласно инструкциите в раздела за почистване. Не докосвайте и не стъпквайте в разпиляния материал. Изключете всички източници на запалване. Не допускайте искри, пушене или пламъци в опасната област. Избягвайте да вдишвате изпарения или мъгла. Осигурете адекватна вентилация. Когато вентилацията е недостатъчна, носете подходящо дихателна маска. Поставете подходящи лични предпазни средства.
За лицата, участващи в аварийните действия	:	Ако за овладяването на ситуацията се налага влизането на специализирано облекло, обърнете внимание на информацията в раздел 8 за подходящи и неподходящи материали. Вижте и информацията в "За лица, неучастващи в аварийни действия".
6.2 Предпазни мерки за околната среда	:	Избягвайте разпространението на разпиляния материал, както и контакта му с почвата, водните пътища и канализацията. Информирайте съответните служби, ако продуктът причини замърсяване (в канали, водопроводи, почва или въздух).

6.3 Методи и материали за ограничаване и почистване

Малък разлив	:	Спрете разпиляването, ако може да стане без риск. Изнесете съдовете от зоната на разлива. Използвайте устойчиви на искри инструменти и устройства за експлозивна техника. Разредете с вода и забършете, ако материалът е разтворим във вода. Ако не е, попийте със сух инертен материал и поставете в подходящ съд за изхвърляне на боклук. Предайте за изхвърляне на лицензирана сметосъбираща фирма.
Голям разлив	:	Спрете разпиляването, ако може да стане без риск. Изнесете съдовете от зоната на разлива. Използвайте устойчиви на искри инструменти и устройства за експлозивна техника. Предпазете се да разпилян материал отиде попадне на питра. Не допускайте да попадне в канализация, водопровод, мазета или затворени пространства. Отмийте разлетия материал във пречиствателна станция или действайте по следния начин. Съберете и поставете разлетия материал с негорими абсорбиращи материали като пясък, пръст, вермикулит или кизелгур и поставете в контейнер за изхвърляне в съответствие с местните разпоредби. Предайте за изхвърляне на лицензирана сметосъбираща фирма. Замърсеният абсорбиращ материал може да създаде същата опасност като разлетия продукт.
6.4 Справки с други раздели	:	Вижте Раздел 1 за информация за контакт при спешни случаи. Вижте Раздел 8 за информация относно подходящите лични предпазни средства. Вижте Раздел 13 за допълнителна информация за третиране на отпадъците.

РАЗДЕЛ 7: Манипулация и съхранение

Информацията в този раздел съдържа общи съвети и указания. Следва да се прави справка със списъка на установените начини на използване в раздел 1 за всяко налично конкретно предложение, предложено в „Сценарии на експозиция".

7.1 Предпазни мерки за безопасна манипулация

Предпазни мерки	:	Поставете подходящи лични предпазни средства (вижте раздел 8). Съд под налягане: да се пази от слънчева светлина и да не се излага на температури над 50 °C. Да не се пробива или гори, дори и след употреба. Не вдишвайте. Избягвайте контакта с очите, кожата или дрехите. Избягвайте да вдишвате изпарения или мъглата. Използвайте само при условия на адекватна вентилация. Когато вентилацията е недостатъчна, носете подходящо дихателна маска. Съхранявайте и използвайте далеч от източници на топлина, искри, открит пламък или всякакъв друг източник на запалване. Използвайте електрическо (експлозивно, осветително и работно) оборудване, обезопасено срещу експлозия. Използвайте само инструменти, които не предизвикват искри. Вземете съдове запазват остатъци от продукта и могат да бъдат опасни.
Съвети за обща професионална хигиена	:	Храненето, пиенето и пушенето трябва да бъдат забранени в зоната, където се работи, съхранява и обработва материалът. Работещите трябва да мият ръцете и лицето си преди хранене, пиене и пушене. Преди да влезете в района за хранене, свалете замърсените дрехи и предпазните средства. Вижте и раздел 8 за допълнителна информация относно мерките за хигиена.

ВЯРНО С ОРИГИНАЛА

7.2 Условия за безопасно съхранение, включително всякакви несъвместимост

Съхранение: Да не се съхранява над следната температура: 50°C (122°F). Да се съхранява съгласно местните правилници. Да се съхранява далеч от пряка слънчева светлина, на сухо, хладно и добре проветриво място, далеч от несъвместими материали (вж. раздел 10), храна и напитки. Да се съхранява в оригинални опаковки. Да се използват подходящи опаковки, за да се избегне замърсяване на околната среда.

7.3 Специфична(ични) крайна(и) употреба(и)

Препоръки: Продукти за освежаване на въздуха
Използване от потребителите: Частни домове (= широката общественост = потребители)

Специфични решения за индустриалния сектор: Няма.

РАЗДЕЛ 8: Контрол на експозицията / лична предпазна екипировка

Информацията в този раздел съдържа общи съвети и указания. Следва да се прави връзка със списъка на установените мерки за използване в раздел 1 за всяка поотделно конкретна информация, представена в „Сценарии за експозиция".

8.1 Параметри за контрол

Предписано допустими стойности за експозиция на работното място

Наименование на продукта/съставката	Предписано допустими стойности за експозиция
Европа	
етанол	EU OEL (Европа, 12/2011). Средно претеглено време: 1000 ppm 8 часа. Средно претеглено време: 1920 mg/m³ 8 часа.
глат	EU OEL (Европа, 7/2012). Забележки: Министерство на труда (брошура INRS, бр. 984, юни 2012 г.). Информационни стойности за експозиция на работното място Средно претеглено време: 800 ppm 8 часа. Средно претеглено време: 1900 mg/m³ 8 часа.
пропан	EU OEL (Европа, 5/2010). Изчерпващи на хипоксия (задушаване). Пределно допустима стойност за експозиция – 8 часа: 1000 ppm 8 часа.
Изобутан	EU OEL (Европа, 1/2012). Средно претеглено време: 1000 ppm 8 часа. Форма: газ
метанол	EU OEL (Европа, 12/2009). Абсорбиран през кожата. Бележки: основа на информативната пределно допустима стойност за експозиция на работното място Средно претеглено време: 200 ppm 8 часа. Средно претеглено време: 260 mg/m³ 8 часа.

Препоръчителна процедура за мониторинг: : Ако този продукт съдържа компоненти с пределно допустими стойности за експозиция, може да се изисква мониторинг на атмосферата на работното място или биологични тестове, за да се определи ефективността на вентилацията или на другите предпазни мерки /или необходимостта от използване на дихателни предпазни средства. Да се прави справка със стандартите за мониторинг, като например следните: Европейски стандарт EN 689 (атмосферна работното място - Ръководство за оценка на експозицията при вдишване на химични вещества за сравнение с гранични стойности и стратегия за измервания), Европейски стандарт EN 14042 (атмосферна работното място - Ръководство за прилагането и използването на процедури за оценка на експозицията на химични и биологични агенти), Европейски стандарт EN 482 (атмосфера на работното място - Общи изисквания за изпълнение на процедури за измерване на химични агенти), или се използват и приемливите национални документи относно методите за определяне на опасните вещества.

8.2 Професионален: Контрол на експозицията

Подходящи инженерни мерки за контрол: : Използвайте само адекватна вентилация. Ако дейността на потребителя генерира прах, дим, газ, пара или аерозол, да се използват затворени процеси, локална изтегляща вентилация или друга техническа средства за поддържане на експозицията на работниците за вредни вещества във въздуха под препоръчителните или изискванията от закона пределно допустими стойности. Инженерните мерки за контрол трябва да задържат концентрациите на газ, пара или прах под най-високите граници на взривоопасност. Да се използва устойчиво на експлозия вентилационно оборудване.

Индивидуални мерки за защита

Хигиенни мерки: : Измийте добре ръцете до китките и лицето след боравенето с химически продукти, преди хранене, пушене и използване на тоалетна и в края на работния ден. Трябва да се използват подходящи техники за отстраняване на потенциално замърсеното облекло. Перете замърсеното облекло преди повторната му употреба. Осигурете места за промиване на очите и душове в близост до работните площадки.

Защита на очите/лицето: : Трябва да се използват предпазни очила или маски, отговарящи на одобрените стандарти, когато оценката на рисков показа, че е необходимо да се избегне контакта на пръски течност, аерозоли, газове или прах. Ако е възможен контакт, трябва да се носят следните предпазни средства, освен ако оценката не показва по-високо ниво на защита: защитни очила със странични екрани.

Защита на кожата

Защита на ръцете: Използвайте устойчиви химически ръкавици, отговарящи на одобрените стандарти, трябва да се носят при всички случаи на работа с химически продукти, ако оценката на риска покаже, че това е необходимо. Като се

ВЯРНО С ОРИГИНАЛА

	ните гредиед параметрите, определени от производителя на ръкавиците, по време на употреба трябва да се проверява дали ръкавиците все още имат защитните си свойства. Трябва да се отбележи, че времето, за което материалът на една ръкавица може да се пробие, може да бъде различно за различните производители на ръкавици. В случая на смеси, състоящи се от няколко вещества, времето на защита на ръкавиците не може да бъде точно оценено. Ниво на пропускливост 6, ниво на проникване 3 съгласно EN374, което се касае за гредиед, съответстващ на химичните вещества, дадени в глава 3.
Защита на тялото	: Личните предпазни средства за тялото трябва да се избират според извършваната дейност и вероятните рискове и преди работа с този продукт трябва да бъдат одобрени от специалист. Когато има опасност от запалване от статично електричество, да се носи антистатично защитно облекло. За най-голяма защита от статично електричество, облеклото трябва да включва антистатични дрехи, ботуши и ръкавици. Вижте европейския стандарт EN 1149 за повече информация за използваните във материалите и конструкциите, и методите за изпитване.
Друга защита на кожата	: Подходящите обувки и всякакви допълнителни средства за защита на кожата трябва да се избират според извършваната дейност и вероятните рискове в преди работа с този продукт трябва да бъдат одобрени от специалист.
Защита на дихането	: Използвайте правилно поставен респиратор за пречистване или подаване на въздух, отговарящ на одобрените стандарти, ако оценката на риска показва, че това е необходимо. Изборът на респиратор трябва да се основава на известните или очаквани нива на експозиция, на опасностите, които представлява продуктът, и на ограниченията за безопасна работа на избрания респиратор.
Контрол на експозицията на околната среда	: Емисиите от вентилационните или от технологичното оборудване трябва да бъдат проверявани за съответствието им със законодателството за опазване на околната среда. В някои случаи ще са необходими скрубери, филтри или технически модификации на технологичното оборудване с цел намаляване на емисиите до приемливи нива.

РАЗДЕЛ 9: Физични и химични свойства

9.1 Информация за основните физични и химични свойства

Външен вид	
Физическо състояние	Течност. [Аерозол.]
Цвят	Безцветен.
Мирис	Характерен.
Праг на мирис	Няма.
pH	Няма.
Точка на топене/точка на замръзване	Няма.
Първоначална точка и диапазон на кипене	<34°C
Пламна точка	Затворена чаша: <0 °C
Скорост на изпарение	Няма.
Запалимост (твърдо вещество, газ)	Няма.
Време на горене	Неприложимо.
Скорост на горене	Неприложимо.
Горна/долна граница на запалимост или експлозивност	Няма.
Налягане на парите	Няма.
Плътност на парите	Няма.
Плътност	0.639 g/cm³
Разтворимост	Няма.
Коефициент на разпределение: n-октанол/вода	Няма.
Температура на разпадане	Няма.
Вискозитет	Няма.
Експлозивни свойства	Няма.
Окислителни свойства	Няма.
Забележки за корозионността	Няма.

9.2 Друга информация

Аерозолни продукти	
Тип на аерозола	Спрей
Топлина на горене	37.97 kJ/g
Няма допълнителна информация	

РАЗДЕЛ 10: Устойчивост и реактивност

10.1 Реактивност : За този продукт или съставните му няма конкретни данни от изпитванията за нуждите от реактивността.

10.2 Химическа устойчивост : Продуктът е устойчив.

10.3 Възможност за опасни реакции : При нормални условия на съхранение и употреба не възникват опасни реакции.
Полимеризация : Няма налични данни за самата смес.

10.4 Условия, които трябва да се избягват : Да се избягват всички възможни източници на запалване (искри или пламък).

10.5 Несъвместими материали : Да не се смесва с изброените химикали

10.6 Опасни продукти от разпадане : Опасни продукти от разпадане: въглеродни оксиди, различни органични химикали.

Условия за неустойчивост : Няма.
Температура на неустойчивост : Няма.

РАЗДЕЛ 11: Токсикологична информация

11.1 Информация за токсикологичното въздействие

Остра токсичност

Наименование на продукта/съставката	Резултат	Видове	Доза	Експозиция
етанол	LC50 Вдишване изпарения	Плъх	124700 mg/m³	4 часа
	LD50 Перорално	Плъх	7 g/kg	-

ВЕРНО С ОРИГИНАЛА

Бутан	LC50 Вдишване изпарения	Плъх	658000 mg/m³	4 часа
Изобутан	LC50 Вдишване изпарения	Плъх	658000 mg/m³	4 часа
Метанол	LC50 Вдишване газ	Плъх	145000 ppm	1 час
	LC50 Вдишване газ	Плъх	64000 ppm	4 часа
	LD50 През кожата	Заек	15800 mg/kg	-
Гермицид	LD50 Перорално	Плъх	5600 mg/kg	-
	LD50 През кожата	Заек	>5000 mg/kg	-
Цитрометат	LD50 Перорално	Плъх	2,1 g/kg	-
	LD50 През кожата	Заек	2650 mg/kg	-
	LD50 Перорално	плъх	3450 mg/kg	-

Предполагаема остра токсичност

Път	Стойност по ATE
Перорално	3590,3 mg/kg
През кожата	16771,5 mg/kg
Вдишване (изпарения)	167,7 mg/l

Разяждане/дразнене

Наименование на продукта/съставката	Резултат	Видове	Резултат	Експозиция	Наблюдение
ланол	Очи - умерено раздразнящ	Заек	-	0,066666667 минути 100 милиграми	-
	Очи - леко раздразнящ	Заек	-	24 часа 500 милиграми	-
	Очи - умерено раздразнящ	Заек	-	100 микролитра	-
	Очи - силно раздразнящ	Заек	-	500 милиграма	-
	Кожа - леко раздразнящ	Заек	-	400 милиграма	-
	Кожа - умерено раздразнящ	Заек	-	24 часа 20 милиграма	-
Летанол	Очи - умерено раздразнящ	Заек	-	24 часа 100 милиграма	-
	Очи - умерено раздразнящ	Заек	-	40 милиграма	-
	Кожа - умерено раздразнящ	Заек	-	24 часа 20 Милиграма	-
Гермицид	Кожа – леко раздразняващ	Морско свинче	-	8 милиграма 30 процента	-
	Кожа – силно раздразнящ	Морско свинче	-	24 часа 100 Милиграма	-
	Кожа – силно раздразнящ	Човек	-	48 часа 32 Процента	-
	Кожа – силно раздразнящ	Човек	-	24 часа 16 Милиграма	-
	Кожа – умерено раздразнящ	Заек	-	4 часа 0,5 Милилитра	-
	Кожа – силно раздразнящ	Заек	-	24 часа 100 Милиграма	-
Цитрометат	Очи – Умерено раздразнящ Кожа – Силно раздразнящ	Заек Морско свинче	- -	0,42 процента 24 часа 100 Милиграма	- -
	Кожа – Умерено раздразнящ	Човек	-	48 часа 16 Милиграма	-
	Кожа – Умерено раздразнящ	Заек	-	4 часа 0,42 Процента	-
	Кожа – силно раздразнящ	Заек	-	24 часа 100 Милиграма	-
	Кожа – силно раздразнящ	заек	-	4 часа 0,5 Милилитра	-

Сенсибилизация

Според наличната база от данни, не е известно въздействие.

Мутагенност

Според наличната база от данни, не е известно въздействие.

Канцерогенност

Според наличната база от данни, не е известно въздействие.

Репродуктивна токсичност

Според наличната база от данни, не е известно въздействие.

Тератогенност

Според наличната база от данни, не е известно въздействие.

Специфична токсичност върху целеви органи (еднократно експониране)

ВЯРНО С ОРИГИНАЛА

Наименование на продукта/сместта	Категория	Път на експозиция	Целеви органи
метанол	Категория 1	Не е определен	Не са определени

Специфична токсичност върху целеви органи (многократно експониране)
Според нашата база от данни, не е известно въздействие.

Опасност при вдишване
Според нашата база от данни, не е известно въздействие.

Потенциални остри въздействия върху здравето
Контакт с очите : Не са известни значителни въздействия или критични опасности.
Вдишване : Не са известни значителни въздействия или критични опасности.
Контакт с кожата : Не са известни значителни въздействия или критични опасности.
Поглъщане : Не са известни значителни въздействия или критични опасности.

Симптоми, свързани с дразнещите, химичните и токсикологичните характеристики
Контакт с очите : Неблагоприятните симптоми могат да включват следното:
раздразнение
зачервяване
Вдишване : Неблагоприятните симптоми могат да включват следното:
раздразнение на дихателния тракт
кихавица
Контакт с кожата : Няма конкретни данни.
Поглъщане : Няма конкретни данни.

Забавено и непосредствено въздействие, както и хронично въздействие от краткосрочна и дългосрочна експозиция
Краткосрочна експозиция
Потенциални непосредствени въздействия : Няма.
Потенциални забавени въздействия : Няма.

Дългосрочна експозиция

Потенциални непосредствени въздействия : Няма.
Потенциални забавени въздействия : Няма.

Потенциални хронични въздействия върху здравето

: Няма.

Заключение/обобщение : Няма.

Общо : Не са известни значителни въздействия или критични опасности

Канцерогенност : Не са известни значителни въздействия или критични опасности

Мутагенност : Не са известни значителни въздействия или критични опасности

Тератогенност : Не са известни значителни въздействия или критични опасности

Въздействия върху развитието : Не са известни значителни въздействия или критични опасности

Въздействия върху плодовитостта : Не са известни значителни въздействия или критични опасности

Друга информация : Няма.

ВЯРНО С ОРИГИНАЛА

РАЗДЕЛ 12: Екологична информация

12.1 Токсичност

Наименование на продукта/съставката	Резултат	Вид/вид	Експозиция
етанол	Остра EC50 17.921 mg/l морска вода	Водорасли - Ulva pertusa	96 часа
	Остра EC50 2000 µg/l сладка вода	Водна бълха - Daphnia magna	48 часа
	Остра LC50 25500 µg/l морска вода	Ракообразни - Artemia franciscana - ларви	48 часа
	Остра LC50 42000 µg/l сладка вода	Риби - Oncorhynchus mykiss	4 дни
	Хронична NOEC 4.995 mg/l морска вода	Водорасли - Ulva pertusa	96 часа
	Хронична NOEC 0.375 ml/L сладка вода	Риби - Gasterosteus aculeatus - ларви	12 седмици
метанол	Остра EC50 16.912 mg/l морска вода	Водорасли - Ulva pertusa	96 часа
	Остра LC50 2500000 µg/l морска вода	Ракообразни - Crangon crangon - ларвестадий	48 часа
	Остра LC50 3289 mg/l сладка вода	Водна бълха - Daphnia magna - новороденче	48 часа
сероводород	Остра LC50 290 mg/l сладка вода	Риби - Danio rerio - зебра	96 часа
	Остра LC50 2.6mg/l сладка вода	Риби – Salmo trutta	96 часа

РАЗДЕЛ 12: Екологична информация

12.2 Устойчивост и разградимост

Според наличната база от данни, не е известно въздействие.

12.3 Биокумулираща способност

Наименование на продукта/съставката	$LogP_{ow}$	Коефициент на биоконцентрация	Способност
етанол	-0.35	-	ниска
Бутан	2.89	-	ниска
пропан	2.36	-	ниска
Изобутан	2.8	-	ниска
Метанол	-0.77	<10	Ниска
сероводород	2.6	-	Ниска
цетримониум	3.41	82.59	Ниска

12.4 Подвижност в почвата

Разпределение почва/вода коефициент (K_{oc}) : Няма.

Подвижност : Няма.

12.5 Резултати от оценката за биокумулиращи токсични хитиози (PBT) и особено опасно вещество (vPvB)

PBT : Неприложимо.

vPvB : Неприложимо.

12.6 Други неблагоприятни въздействия : Не са известни значителни въздействия или критични опасности.

РАЗДЕЛ 13: Съображения относно изхвърлянето

Информацията в този раздел съдържа общи съвети и указания. Следва да се прави справка със списъка на установените начини на използване в раздел 1 за всяка налична конкретна информация, предоставена в „Сценарии на експозиция".

13.1 Методи за третиране на отпадъци

Продукт

Методи за изхвърляне : Отпадъците трябва да се изхвърлят съгласно федералните, щатските и местните правителства за контрол на околната среда. Отпадъчните опаковки трябва да се рециклират.

Опасни отпадъци : Класифицирането на продукта отговаря на критериите за опасни отпадъци.

Опаковки

Методи за изхвърляне : Генерирането на отпадъци трябва да се избягва или свежда до минимум винаги, когато е възможно. Отпадъчните опаковки трябва да се рециклират. Изгарянe или изхвърляне на системните отвори да се обмисля само когато рециклирането е невъзможно.

Специални предпазни мерки : Този материал и съдържащият го безопасен начин. Празните съдове или обвивките им могат да задържат остатъци от продукта. Съдът не се пробива или изгаря.

РАЗДЕЛ 14: Транспортна информация

За правата на наземни материални или опасовани товари на дълги разстояния да се вземат предвид раздели 7 и 10.

	ADR/RID	ADN	IMDG	IATA
14.1 UN-номер	UN1950	UN1950	UN1950	UN1950

ВЯРНО С ОРИГИНАЛА

14.2 Точно наименование по UN	АЕРОЗОЛИ	АЕРОЗОЛИ	АЕРОЗОЛИ	Аерозоли, запалими

14.3 Клас(сове) на опасност при транспортиране	2	2	2.1	2.1
14.4 Опаковъчна група	-	-	-	-
14.5 Опасности за околната среда	Не.	Не.	Не.	Не.
Допълнителна информация	Ограничено количество	Ограничено количество	Ограничено количество	Виж съвета на ГД

РАЗДЕЛ 15: Регулаторна информация

Оценка на химичната безопасност съгласно регламент 1907/2006/ЕО Няма отношение.

15.1 Специални законови и подзаконови актове относно безопасността, здравето и околната среда за въпросното име сместа

Приложение XVII - Ограничения относно производството, пускането на пазара и използването на някои опасни вещества, смеси и артикули	: Неприложимо.
Интегрирана опасност за предотвратяване и контрол на замърсяването (IPPC)-въздух	: Не е в списъка
Интегрирана опасък за предотвратяване и контрол на замърсяването (IPPC)-води	: Не е в списъка

Вещества по CMR

Никой от компонентите не е в списъка.

Аерозолни продукти

3
Изключително запалим.

Клас на опасност за водите : 1 Приложение № 4

15.2 Оценка на химичната безопасност Неприложимо.

ВЯРНО С ОРИГИНАЛА

РАЗДЕЛ 16: Други информации

Показва информация, която е променена спрямо предходната предна версия.

Съкращения и акроними

ATE = Предполагаема остра токсичност
CLP = Регламент за класифициране, етикетиране и опаковане [Регламент (ЕО) № 1272/2008]
DNEL = Изчислено ниво без въздействие
EUH твърдение = твърдение за опасност специално по CLP
PNEC = Предполагаема концентрация без въздействие
RRN = регистрационен номер по REACH

Основни препратки и литература и източници на данни

: Няма.

Класификация съгласно Регламент (ЕО) № 1272/2008 [CLP/GHS]
Запалим аерозол 1, H222

Процедура, използвана за класифициране съгласно Регламент (ЕО) № 1272/2008 [CLP/GHS]

Класификация		Основание
Запалим аерозол 1, H222		Мнение на експерт
Европа		
Пълен текст на съкратените H-твърдения	H220	Изключително запалим газ.
	H222	Изключително запалим аерозол.
	H225	Силно запалима течност и пари.
	H280	Съдържа газ под налягане; може да избухне, ако се нагрее.
	H301 (перорално)	Токсичен, ако бъде погълнат.
	H311 (през кожата)	Токсичен при контакт с кожата.
	H315	Причинява дразнене на кожата.
	H317	Може да предизвика алергична кожна реакция.
	H318	Причинява сериозно увреждане на очите.
	H319	Причинява сериозно дразнене на очите.
	H331 (вдишване)	Токсичен, ако се вдиша.
	H370	Увреждa органите.
Пълен текст на класификациите [CLP/GHS]	Остр. токс. 3, H301	ОСТРА ТОКСИЧНОСТ (перорална) - категория 3
	Остр. токс. 3, H311	ОСТРА ТОКСИЧНОСТ (през кожата) - категория 3
	Остр. токс. 3, H331	ОСТРА ТОКСИЧНОСТ (вдишване) - категория 3
	Увреждa очите 1, H318	Сериозно Увреждa очите/Раздразнява очите – категория 1
	Дразни очите 2, H319	Сериозно Увреждa очите/Раздразнява очите – категория 2
	Запалим аерозол 1, H222	ЗАПАЛИМИ АЕРОЗОЛИ - категория 1
	Запалим Газ 1, H220	ЗАПАЛИМИ ГАЗОВЕ - категория 1
	Запалим течн. 2, H225	ЗАПАЛИМИ ТЕЧНОСТИ - категория 2
	Газ под Съжат. газ нал., H280	ГАЗОВЕ ПОД НАЛЯГАНЕ – сгъстен газ
	Дразни кожата 2, H315	Кожна корозия/раздразнение – категория 2
	Сенз. Кожа 1, H317	Кожна сенсибилизация – категория 1
	sTOT SE 1, H370	СПЕЦИФИЧНА ТОКСИЧНОСТ ВЪРХУ ЦЕЛЕВИ ОРГАНИ (ЕДНОКРАТНА ЕКСПОЗИЦИЯ) - категория 1
Пълен текст на съкратените R-фрази	R12- Изключително запалим.	
	R11- Силно запалим.	
	R23/24/25- Токсичен при вдишване, в контакт с кожата и при поглъщане.	
	R39/23/24/25- Токсичен: опасност от много тежки необратими последствия при вдишване, при контакт с кожата и при поглъщане.	
	R41 – Риск от сериозно увреждане на очите	
	R38 – дразнещо за кожата.	
	R43 – може да предизвика сенсибилизация при контакт с кожата.	
	R51/53 -Токсичен за водните организми, може да причини дългосрочни неблагоприятни промени във водната среда.	
Пълен текст на класификациите [DSD/DPD]	F+ - Изключително запалим.	
	F - Силно запалим.	
	T – Токсичен	
	Xi - Раздразнител	
	N – Опасен за околната среда	
Дата на издаване/дата на редакция	18.03.2014 г.	
Дата на предходно издание:	19.02.2014 г.	

РАЗДЕЛ 16: Други информации

Версия : 1
Подготвена от : Reckitt Benckiser Hull (UK)
Dansom Lane Hull,
HU8 7DS Обединено кралство тел.
+44 (0)1482 326151 факс +44 (0)1482 582532

Бележки към читателя

Доколкото ни е известно, съдържащата се тук информация е точна. Въпреки това, нито горепосоченият доставчик, нито някой от неговите филиали носи каквато и да било отговорност за точността и пълнотата на съдържащата се тук информация.
Потребителят единствен носи отговорността да определи окончателно дали материалът е подходящ. Всички материали могат да създадат непознати опасности и следва да се използват предпазливо. Въпреки, че тук са описани някои опасности, не можем да гарантираме, че те са единствените, които съществуват.

Подписаната, Олга Георгиева Шишкова, удостоверявам, че текстът на този превод от английски на български език на приложения документ: информационен лист за безопасност от 18.03.2014 г. Преводът е съгласно от 22 страници.

ВЯРНО С ОРИГИНАЛА

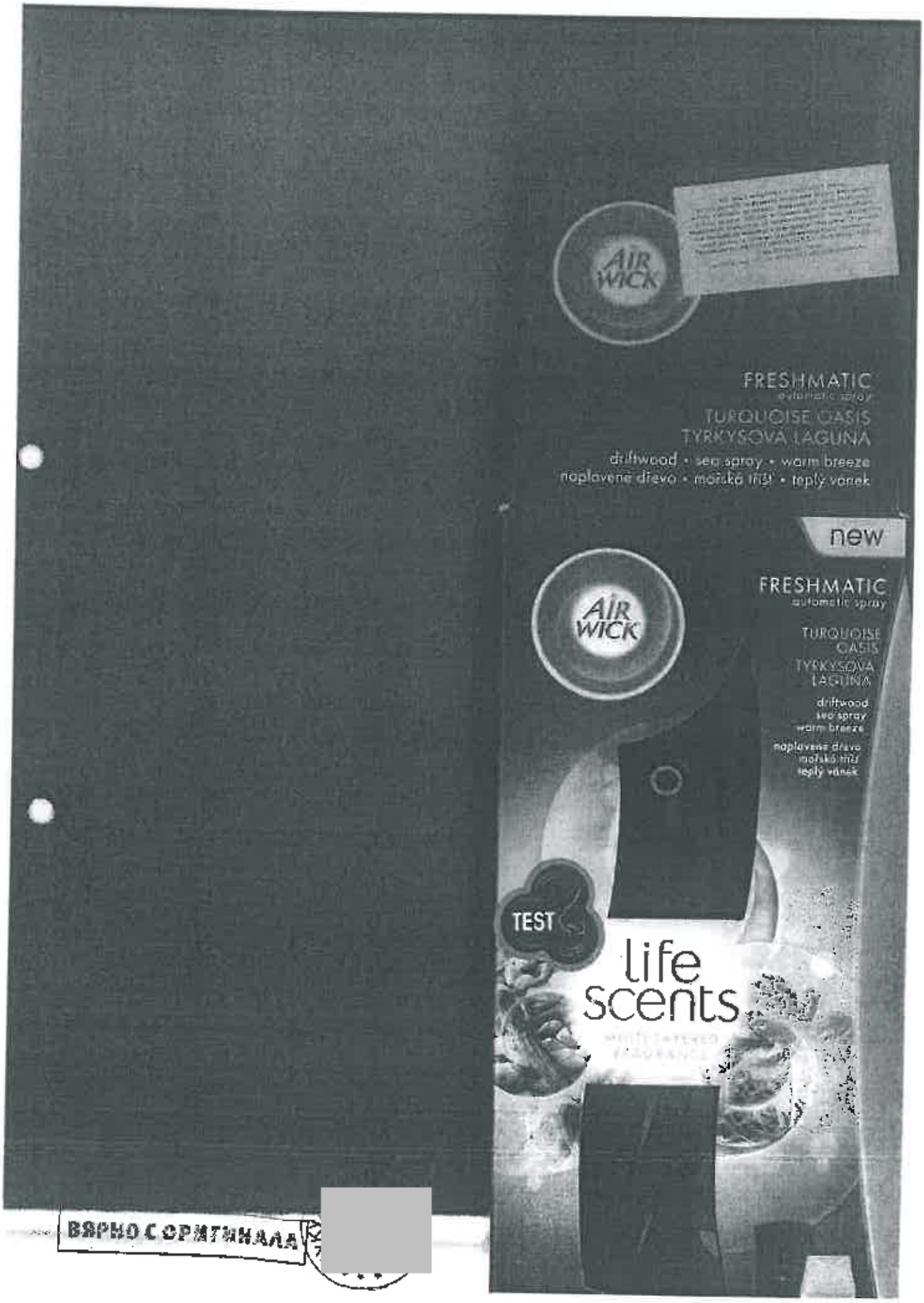

ВЯРНО С ОРИГИНАЛА

Air Wick Freshmatic Refill
Air Wick Freshmatic пълнител

Предпазни мерки при използване: Продуктът е запалим. Не използвайте близо до открит огън, запалителни източници или нагорещени повърхности. Не пушете. Не пръскайте върху открит пламък или друг източник на възпламеняване. Не използвайте повторно празния контейнер. Не пробивайте и не изгаряйте, дори след употреба. Не излагайте на пряка слънчева светлина. Не излагайте на температури, надвишаващи 50°C. Не съхранявайте на места, достъпни за деца.

ПЪРВА ПРЕМОЩ ПРИ ВЪЗПАЛИМОСТ/ЕКСПЛОЗИЯ: Дайте незабавно на пострадалия чист въздух, за да се освободи от парите. При контакт с очите: Изплакнете обилно с вода. При поглъщане: Не предизвиквайте повръщане. Потърсете медицинска помощ.

ВНИМАНИЕ: Използвайте само съгласно указанията. Държете далеч от деца. Не излагайте на пряка слънчева светлина или топлина. Не използвайте повторно празния контейнер. Не пробивайте и не изгаряйте, дори след употреба. Не излагайте на температури, надвишаващи 50°C. Не съхранявайте на места, достъпни за деца. Не пръскайте върху открит пламък или друг източник на възпламеняване. Не пушете.

Използвайте само съгласно указанията.

Да се използва в добре проветрени помещения.

Не използвайте повторно.

Произведено за Reckitt Benckiser (Bulgaria) EOOD, ул. Христо Белчев 16, ет. 3, 1000 София, България

Произведено от Reckitt Benckiser (UK) Ltd, Slough Lane, Kingston upon Hull, HU8 7DS, UK

Дистрибутор: Reckitt Benckiser (Bulgaria) EOOD, ул. Христо Белчев 16, ет. 3, 1000 София, България

250 ml e 325 3



ВЪЗПЛАМЕНЯЕМО

ВЕРНО С ОРИГИНАЛА

Информационен лист за безопасност
В съответствие с Регламент 1907/2006

Лице, което пуска на пазара
сместа:
"Канди Орбико" ООД,
София 1592, ул. „Източна тангента" 161
ЕИК 131012582

Дата на издаване: 10.02.2009г.

Издание: 4.0

Стр. (брой) – 8.

Наименование на сместа

AMBI-PUR ELECTRICAL ELEGANCE

1. Идентификация на веществото/сместа и на дружеството/предприятието

1.1. Наименование на веществото/сместа
AMBI-PUR ELECTRICAL ELEGANCE
Продуктов код: 20320.

1.2. Употреба на веществото/сместа
Ароматизатор за въздух.

1.3. Наименование и адрес на лицето, което пуска на пазара химичното вещество/сместа
"Канди Орбико" ООД
София 1592, ул. „Източна тангента" 161
тел.: +359 (2) 402 49 34

Производител:
The Procter & Gamble Company
P&G Household Care
Fabric & Home Care Innovation Center
5299 Spring Grove Avenue
Cincinnati, OH USA

1.4. Телефон за връзка в случай на спешност
Тел.: +359 (2) 402 49 34 (9-17 часа).
Токсикологичен Център - 02/9154233; 9154346

2. Описание на опасностите

Опасно за водната среда.

Физико-химични опасности: Няма.

Опасности за околната среда: Вреден за водни организми, може да причини дългосрочни неблагоприятни ефекти във водната среда.

Опасност за човешкото здраве: Може да причини алергична реакция.

Друга информация: Да се съхранява далеч от досега на деца. При поглъщане да се потърси незабавно медицинска помощ и да се покажат опаковката или етикетът.

Ефекти и симптоми при контакт със сместа:
Поглъщане: оцветяване, гадене и газене.
Вдишване: не приложимо при нормална употреба. Течността може да причини дразнене на дихателната система.
Контакт с кожата: Може да причини алергична реакция.
Контакт с очите: не приложимо при нормална употреба. Течността може да причини дразнене на очите.

3. Състав на сместа

3.1. Обща характеристика на химичните вещества и типовете присъстващи съдържания.
Смес.

3.2. Концентрации или граничните стойности на концентрация на веществата в сместа, класифицирани като опасни.

Наименование	CAS № / ЕС №	Концентрация (%)	Класифициране
2-Фенилетанол	60-12-8 / 200-456-2	7-10	Xi, R36
3-Метил-4-(2,6,6-триметил-2-циклохексен-1-ил)-3-бутен-2-он	127-51-5 / 204-846-3	1-3	R52/53
Йонон, метил	1335-46-2 / 215-635-0	0.1-2.5	N, R51/53
1-(1,2,3,4,5,6,7,8-Октахидро-2,3,8,8-тетраметил-2-нафтил)етан-1-он	54464-57-2 / 259-174-3	0.1-2.5	N, R51/53
3-метил-5-фенилпентанол	55066-48-3/259-467-3	1-3	Xi, R41
Цитронелол	106-22-9 / 203-375-0	0.1-1.0	Xi, R38 R43 N, R51/53
Лимонен	138-86-3 / 205-341-0	0.25-1.0	R10 Xi, R38 R43 N, R50/53
2-(4-терт-Бутилбензил) пропионалдехид	80-54-6 / 201-289-8	0.1-1	Xn, R22 Xi, R38 R43 N, R51/53 Xn, R62
1,4-Диоксациклохептадекан-5,17-дион	106-95-6 / 203-347-8	0.1-2.5	N, R51/53

ВЯРНО С ОРИГИНАЛА

Гераниол	106-24-1 / 203-377-1	0.1-1.0	Xi, R38-41 R43
Цинамилов алкохол	104-54-1 / 203-213-9	0.1-1.0	Xi, R43
7-Хидроксицитронелал	107-75-5 / 203-518-7	0.1-1.0	Xi, R36 R43
3-(4-трет-Бутилфенил)пропионалдехид	18127-01-0 / 242-016-2	0.1-1.0	Xn, R22 R43 N, R51/53 Xn, R62
Изоэвгенол	97-54-1 / 202-590-7	0.1-1.0	Xn R21/22 Xi, R36/38 R43

Пълният текст на R-фразите е посочен в т.16.

4. Мерки за оказване на първа помощ

4.1. При вдишване: Не предполага при нормална употреба. В случай на дразнения на дихателните пътища, незабавно преустановете за част въздух.

4.2. При контакт с очите: Изплакнете обилно с вода при широко отворен клепач за най-малко 15 минути. Ако дразнението продължава, потърсете квалифицирана лекарска помощ.

4.3. При контакт с кожата: Измийте кожата обилно с вода и сапун. Потърсете квалифицирана лекарска помощ в случай на алергична реакция.

4.4. При поглъщане: В случай на поглъщане, да не се предизвиква повръщане. Изплакнете устата и изпийте една чаша вода. Незабавно потърсете квалифицирана лекарска помощ.

4.5. Необходимост от квалифицирана лекарска помощ (медицинската или препоръчителна)
Задължителна квалифицирана лекарска помощ при поглъщане.
Препоръчителна квалифицирана лекарска помощ при контакт с кожата и очите и наличие оплаквания.

4.6. Специални средства за оказване на първа помощ на работното място
Специфичен антидот – няма специфичен антидот. Лечението е симптоматично.

5. Мерки при аварийни ситуации

5.1. Подходящи средства за гасене на пожар
В случай на пожар използвайте алкохол-резистентна пяна, водна мъгла или сух химикал.

5.2. Средства, неподходящи за гасене на пожар от съображения за безопасност
Водна струя под налягане.

5.3.Специфични опасности, свързани с експозицията на веществото/сместа и продуктите от него продукти на изгаряне и отделящи се газове
Не са известни.
При пълно изгаряне се разпределя до по-малки продукти.

5.4. Специални предпазни средства за пожарникарите
В случай на недостатъчна вентилация да се използва подходящо дихателно оборудване.

6. Мерки при случайно изпускане

6.1. Лични предпазни мерки
Освежете от замърсяване. Почистете разлива незабавно. Носете обувки с гладка плоска подметка. Избягвайте контакт с кожата и очите.

6.2. Мерки за опазване на околната среда
Да се предприемат мерки за недопускане попадането на сместа в почвата, водите, канала и канализацията.

В случай на широкомащабни разливи на сместа, да се предприемат мерки за ограничаване и отстраняване, възможно количество от сместа да се съхранява правилно в специални

опаковки, затворени се и обозначени съдове, след което да се предаде на лица, притежаващи разрешение по реда на чл.37 от Закона за управление на отпадъците(обн.,

ДВ, бр.86 от 2003г.). Да се уведомят съответните компетентни органи- РИОСВ, на чиято територия е станал инцидента или разлива.

6.3. Средства за почистване
В случай на теч или разлив съберете разлятият материал в контейнери. Измийте остатъците обилно с вода и сапун. Отпадъците да се третират в съответствие с нормативната уредба.

7. Работа със смеси и съхранение

7.1. Работа със сместа.
Да се работи в съответствие с изискванията за добрите хигиенни практики и правилата по безопасността на работното място и само на добре проветриви места. Избягвайте контакт с кожата и очите.
Лицата с повишена чувствителност към парфюми трябва да използват този продукт внимателно. Употребата на промишлени не заменя добрата хигиена

Електрическо оборудване (73/23/ЕЕС)
Избягвайте удряне. Ако дифузерът отпада или се повреди, незабавно го от устройството. Дифузерът не съдържа компоненти, които могат да бъдат поправени.
За да почистите устройството, изключете от контакта и използвайте суха кърпа.
Не се опитвайте да го ремонтирате. Производителят обикновено одобрява използваните или оригинални устройства. Изключете от контакта преди да сменяте пълнителя. Не докосвайте устройството с мокри предмети или мокри ръце. Не пълнете бутилката с повече течности. Не покривайте или блокирайте устройството. Не поставяйте върху или близо до нагорещени, бензинови или пластмасови повърхности. Не употребявайте в тесни пространства. Незабавно изключете всеки ремонт. Устройството трябва да се използва само в препоръчаната изпарителна среда. Използването за други вещества може да доведе до отделяне на токсични вещества и опасност от пожар.
Устройството има горещи повърхности, за да се изпарява продуктът и тези повърхности не трябва да се пипат по време на работа на устройството. Да не се използва без наглеждане от хора с намалени физически/сензорни способности.

Волтаж: 230-240 V
Мощност: max. 1,8 W
Двойна изолация.

Променлив ток.

ВЕРНО С ОРИГИНАЛА

7.1.Съхранение.

Да се съхранява на хладно, сухо и добре проветриво място в оригинална опаковка.

Специфична употреба
Няма специфична употреба.

8.1. Гранични стойности
Инженерни мерки: Да се използва само на добре проветриви места.
Хигиенни мерки: По време на работа да не се яде, пие и пуши.

8.2. Контрол на експозицията
8.2.1. Контрол при експозиция в работна среда
Вещества, чиито концентрации във въздуха на работната среда следва да се мониторират съгласно изискванията на Наредба №13:
Няма.

При нормална употреба, не са необходими специфични лични предпазни средства.

8.2.1.1. Защита на дихателните пътища – В случай на аварийни ситуации да се носи маска с филтър тип А.
8.2.1.2. Защита на ръцете – В случай на масивно работа да се носят защитни ръкавици от бутилов гума или подобните изделия.
8.2.1.3. Защита на очите – не е необходима.
8.2.1.4. Защита на кожата и тялото – не е необходима.
8.2.2. Контрол на въздействието на веществото/препарата върху околната среда
Изплакнат от сместа да не се изхвърля в канализацията, а да се използват по предназначение. Да се предприемат мерки за недопускане попадането на смеси във въздуха, почвата, водите, както и допускането му в канализацията.
Опаковките от смеси или остатъци количества и смеси да се събират в специално предназначени за обезвреждането им съдове и да се съхраняват временно на територията на фирмата, преди което да предават на лица, притежаващи разрешение по реда на Закона за управление на отпадъците (ЗУО).

9.1. Обща информация
- Външен вид – течност (напр. дифузер или отпушена бутилка).
- Миризма характеризира.
- Цвят – характеризира.

9.2. Допълнителна информация, свързана с човешкото здраве, безопасността и околната среда
- Пламна точка – > 88°C.
- pH – не приложимо.
- Точка на кипене – не е определена.
- Относителна плътност – 0.8-1.0 kg/l.
- Разтворимост във вода – не разтворим.
- Разтворимост в мазнини – не е определена.
- Коефициент на разпределение октанол/вода – не е определен.
- Налягане на парите – не е определимо.
- Плътност на парите – не е определима.
- Степен на изпарение – не е определена.
- Инхибитор – не приложимо.
- Запалимост – не е запалим.
- Експлозивни свойства – не са очаквателни.
- Оксидативни свойства – не е окислител.

9.3. Друга информация

10.1. Условия, които трябва да се избягват.
Стабилен при нормални условия.
10.2. Вещества, които трябва да се избягват
Да се държи далече от силнодействащи агенти

10. 3. Опасни продукти при разпадане
Не са известни.

Токсикологичните свойства на препарата не са изпитвани. Смесите е класифицирана по изчислителния метод.
Ефекти и симптоми при контакт със смесите
Поглъщане: схлупване, гадене и гадене.
Вдишване: не приложимо при нормална употреба. Течността може да причини дразнене на дихателната система.
Контакт с кожата: може да причини алергична реакция.
Контакт с очите: не приложимо при нормална употреба. Течността може да причини дразнене на очите.

Сместа е класифицирана по изчислителния метод.
Вредна за водни организми, може да причини дълготрайни неблагоприятни ефекти във водната среда.

12.1. Екотоксичност
Няма данни за препарата.

За компонент
Силно токсичен за водни организми, може да причини дълготрайни неблагоприятни ефекти във водната среда
EC50 (риба): < 1.0 mg/l.

12.2. Подвижност.
Няма данни за препарата.
12.3. Устойчивост и разградимост

ВЯРНО С ОРИГИНАЛА

Няма данни за препарата.
Липсват – слабо биоразградима.
12.4. Потенциал за биокумулиране.
Няма данни за препарата.
Липсват Log Pow – 4.23.

12.5. Други неблагоприятни ефекти
Няма данни.

13. Указания за обезвреждане

Отпадъците да се третират в съответствие с местното законодателство.

Отпадъците от фасети, които остатъчни количества и опаковки да се събират в специални пластмасови затворими се обозначени съдове, да се съхраняват временно, след което да се предават на лица притежаващи разрешение по реда на чл.37 от Закона за управление на отпадъците (обн., ДВ, бр. 86 от 2003г.).
След употреба опаковката да се промива обилно с вода, като промивните води се събират в специален съдове. След употреба, опаковката се събира в опаковки, плътно затворени се и обозначени съдове и се съхраняват временно на територията на фирмата, след което да предадат на лица, притежаващи разрешение по чл. 37 от Закона за управление на отпадъците (ЗУО).
Кодът на отпадните съгласно Наредба№3 за Класификация на отпадъците/ДВ.Брой 44/2004г. да се определи от оператора, съответно с компетентния орган.

14. Информация за транспортиране

Да се транспортира в съответствие с изискванията на отделните видове транспорт.

Транспорт по шосе / железопътен транспорт:
Не се класифицира като опасен товар.

Транспорт по море:
Не се класифицира като опасен товар.

Транспорт по въздух:
Няма данни.

15. Информация, свързана с безопасността на използване

Препаратът е класифициран и етикетиран в съответствие с изискванията на Директива 1999/45/ЕС и Регламент 1907/2006.

CE

Специални мерки за опазване на околната среда.
Няма.

Рискови фрази (R-фрази):
R52/53 Вреден за водни организми, може да причини дългосрочни неблагоприятни ефекти във водната среда.

Съвети за безопасност (S-фрази):
S2 Да се съхранява далече от достъп на деца.
S46 При поглъщане да се потърси незабавно медицинска помощ и да се покаже опаковката или етикетът.

Съдържа: линалол, цитронелол, бутилфенил метилпропионал, гераниол, цитрусов алкохол, бутилфенил, хидроксицитронелал и кумарин. Може да причини алергична реакция.
Избягвайте удари. Ако дифузерът отпада или се повреди, изхвърлете го от устройството. Дифузерът не съдържа консерванти, които могат да бъдат подменени. За да запазите устройството, изключете от контакта и използвайте сухи кърпи.
Не се опитвайте да го разобличавате. Производителят обикновено подменя неизправените или стулени устройства. Изключете от контакта преди да поставите пълнителя. Не докосвайте устройството с метални предмети или мокри ръце. Не пълнете бутилката с лесно запалими течности. Не покривайте или блокирайте устройството. Не поставяйте върху или близост до печки, бойлери или подобни нагреватели. Не употребявайте в тесни пространства. Незабавно спирайте всеки разлив. Устройството трябва да се използва само с препоръчания изпарител за среда. Използването на други вещества може да доведе до отделянето на токсични вещества и опасност от пожар.
Устройството има горещи повърхности, за да се избягва опарване трябва да се внимава по време на работа на устройството. Да не се използва без наглеждане от лица с намалени физически/сензорни способности.

Волтаж: 230-240 V
Мощност: max. 1,8 W
Двойна изолация.
Променлив ток.

16. Допълнителна информация

Данните в информационният лист за безопасност съответстват на нивото на съвременните познания към датата на изготвяне, но те не представляват гаранция за свойствата на продукта и не обосновават договорно правоотношение.

ЗНАЧЕНИЕ НА R-фразите от т. 3.
R10 Запалим.
R21/22 Вреден при контакт с кожата и при поглъщане.
R22 Вреден при поглъщане.
R36 Дразни очите.
R36/38 Дразни очите и кожата.
R38 Дразни кожата.
R41 Риск от тежко увреждане на очите.
R43 Възможна е сенсибилизация при контакт с кожата.
R50/53 Силно токсичен за водни организми, може да причини дългосрочни неблагоприятни ефекти във водната среда.
R51/53 Токсичен за водни организми, може да причини дългосрочни неблагоприятни ефекти във водната среда.
R52/53 Вреден за водни организми, може да причини дългосрочни неблагоприятни ефекти във водната среда.
R63 Възможен риск от увреждане на ембрионалноплодната функция.

ВЕРНО С ОРИГИНАЛА

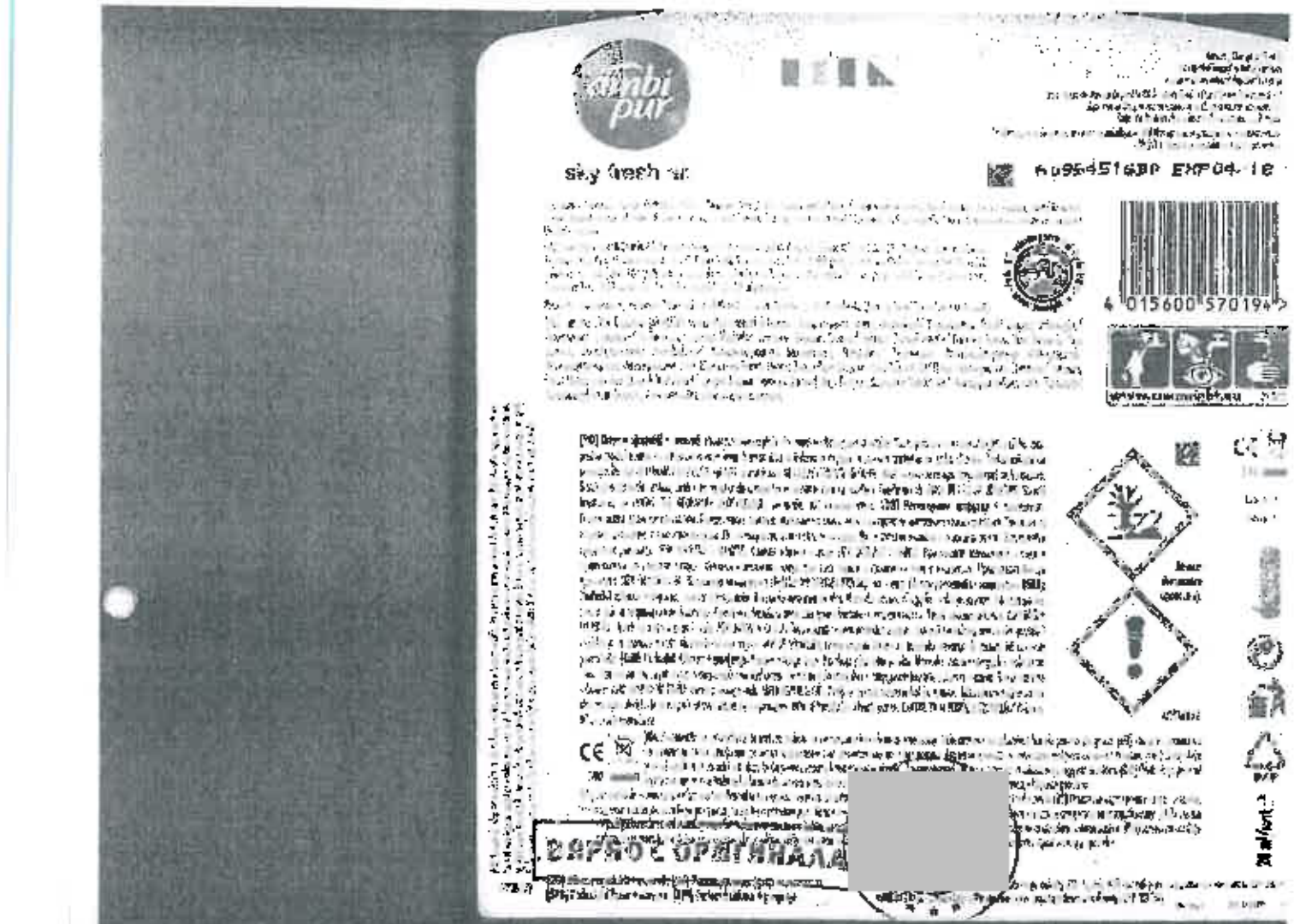



ВЕРНО С ОРИГИНАЛА

ИНФОРМАЦИОНЕН ЛИСТ ЗА БЕЗОПАСНОСТ

Според Директива (ЕС) No 1907/2006 (и последващите поправки)

Последна редакция: 10.2012

Настоящият информационен лист за безопасност замени всички предшестващи за този продукт

1. НАИМЕНОВАНИЕ НА ВЕЩЕСТВОТО/ПРЕПАРАТА И ФИРМАТА/ПРЕДПРИЯТИЕТО

Име на продукта: Areon Car Oxygen/Car Oxygen Refill
Предназначение: Ароматизатор за въздух
Фирма производител: Балев Корпорейшън ЕООД
Адрес:: бул. „Владислав Варненчик" No 260, 9000 Варна, България
Телефон: +359 2 9502000
Факс: +359 2 9502002

Телефон в случай на спешност: +359 2 9502000

2. ОПИСАНИЕ НА ОПАСНОСТИТЕ

Дразни очите и кожата.
Възможна е чувствителност при контакт с кожата.
Токсичен за водни организми, може да причини дълготрайни неблагоприятни ефекти във водната среда.

За приложимите R и S фрази, вж. т. 15.

3. СЪСТАВ/ИНФОРМАЦИЯ ЗА СЪСТАВА

Смес от ароматични вещества.

Вещество	CAS	EC	Символ	R-фрази	Концентрация%
Linalool	78-70-6	201-134-4	Xi	38	15-30
Cyclohexanol, 4-(1,1-dimethylethyl)-Acetate	32210-23-4	250-954-9	N	51/53	15-30
Buthylphenyl methylpropional	80-54-6	201-289-8	Xn	22, 43, 51/53	<2.5
Camphor	76-22-2	200-945-0	Xn	20, 22, 68	<2.5
Citronellol	106-22-9	203-375-0	Xi	36/38, 43, 51/53	<2.5
Coumarin	91-64-5	202-086-7	Xn	22, 43	<2.5
Alpha terpineol	98-55-5	202-680-6	Xi	36/38	<2.5
Hexyl cinnamic	101-86-0	202-983-3	Xi	43	<2.5

ВЕРНО С ОРИГИНАЛА

aldehyde					
Ingredient	CAS	EC	Symbol	R-phrases	Concentration %
Linalool	78-70-6	201-134-4	Xi	38	15-30
Cyclohexanol, 4-(1,1-dimethylethyl)-Acetate	32210-23-4	250-954-9	N	51/53	15-30

4. МЕРКИ ПРИ ОКАЗВАНЕ НА ПЪРВА ПОМОЩ

При контакт с очите: Изплакнете незабавно с вода за най-малко 10-15 минути. Потърсете медицинска помощ ако се появи дразнене.
При контакт с кожата: Отстранете замърсеното облекло. Измийте с вода и сапун. Не би трябвало да се налага първа помощ. При дразнене, прекратете употребата и потърсете медицинска помощ.
При поглъщане: Промийте устната кухина с вода за най-малко 10 минути. Потърсете незабавно медицинска помощ и покажете опаковката или етикета.
При вдишване: При дразнене, прекратете употребата и потърсете медицинска помощ.

5. МЕРКИ ПРИ ГАСЕНЕ НА ПОЖАР

Подходящи материали за гасене: Въглероден диоксид, сух прах, алкохол-резистентна пяна. Да се избягва вдишването на дим и пари. В случай на недостатъчно добра вентилация следва да се носят автономен апарат за дишане и защитно облекло.

6. МЕРКИ ПРИ АВАРИЙНО ИЗПУСКАНЕ

Прехвърлете в подходящ контейнер. Изхвърлете в съответствие с местните изисквания.

7. РАБОТА С ВЕЩЕСТВОТО/ПРЕПАРАТА И СЪХРАНЕНИЕ

Работа с продукта: Да се употребява по предназначение. Да се избягва контакт с очите и кожата
Съхранение: Да се съхранява в оригиналната опаковка.. Да не се съхранява под 5° С и над 30° С.

8. КОНТРОЛ НА ЕКСПОЗИЦИЯ И ЛИЧНИ ПРЕДПАЗНИ СРЕДСТВА

ВЯРНО С ОРИГИНАЛА

Не са определени граници. При работа с продукта, следва да се спазват добри хигиенни практики.

Защита на дихателните пътища: Не е необходима при нормални условия.
Защита на очите: Не е необходима при нормални условия.
Защита на кожата: Не е необходима при нормални условия.

9. ФИЗИЧНИ И ХИМИЧНИ СВОЙСТВА

Мирис: Специфичен на парфюмна композиция
pH: Неприложимо.
Експлозивни свойства: Не са определяни.
Оксидиращи свойства: Не са определяни.
Разтворимост във вода: Не е определяна.

10. СТАБИЛНОСТ И РЕАКТИВОСПОСОБНОСТ

Стабилност: Продуктът е стабилен при нормални условия.
Условия, които трябва да се избягват: Избягвайте високи температури. Няма данни за реакция с вода.

11. ТОКСИКОЛОГИЧНА ИНФОРМАЦИЯ

Този продукт не е подлаган на тестове за токсичност като цяло, но е съставен от материали с установена токсикологична библиография. От гледна точка на трудността да се използват стандартни техники за определяне на токсичността, за да се предвидят потенциалните опасности към личности с висока чувствителност, с този продукт следва да се работи с повишено внимание

12. ИНФОРМАЦИЯ ЗА ОКОЛНАТА СРЕДА

Токсичен за водни организми, може да причини дълготрайни неблагоприятни ефекти във водната среда. Продуктът не трябва да попада във водни пътища или в канализацията.

13. ТРЕТИРАНЕ НА ОТПАДЪЦИТЕ

Остатъчните количества от този продукт трябва да се третират съгласно изискванията описани в точки 6, 7 и 8

ВЯРНО С ОРИГИНАЛА

14. ИНФОРМАЦИЯ ЗА ТРАНСПОРТИРАНЕ

Продуктът не се счита за опасен за превоз, включително и въздушен превоз.

15. ИНФОРМАЦИЯ СЪГЛАСНО ДЕЙСТВАЩАТА НОРМАТИВНА УРЕДБА

Класификация съгласно директиви на ЕС 67/548/ЕВС and 1999/45/ЕС: Xi Дразнещ

R-фрази: R36/38 Дразни очите и кожата, R43 Може да предизвика чувствителност при контакт с кожата, R51/53 Токсичен за водни организми, може да причини дълготрайни неблагоприятни ефекти във водната среда.

S-фрази: S2 Да се пази далеч от достъп на деца, S24/25 Да се избягва контакт с кожата и очите, S26 При контакт с очите, веднага да се изплакнат обилно с вода и да се потърси медицинска помощ, S46 При поглъщане да се потърси незабавно медицинска помощ и да се покаже опаковката илиетикета.

16. ДРУГА ИНФОРМАЦИЯ

Втикетиране:



Xi Дразнещ

R36/38 Дразни очите и кожата, R43 Може да предизвика чувствителност при контакт с кожата, R51/53 Токсичен за водни организми, може да причини дълготрайни неблагоприятни ефекти във водната среда. S2 Да се пази далеч от достъп на деца, S24/25 Да се избягва контакт с кожата и очите, S26 При контакт с очите, веднага да се изплакнат обилно с вода и да се потърси медицинска помощ, S46 При поглъщане да се потърси незабавно медицинска помощ и да се покаже опаковката илиетикета.

Данните в настоящия Информационен лист за безопасност се основават на сегашното състояние на нашите познания и на опита, както и на националното и европейското законодателство. Те описват продукта изключително по отношение на изискванията за безопасност и нямат значение като гаранции за свойствата.

ВЕРНО С ОРИГИНАЛА

ИНФОРМАЦИОНЕН ЛИСТ ЗА БЕЗОПАСНОСТ

Според Директива (ЕС) No 1907/2006 (и последващите поправки)

Последна редакция: 10.2012

Настоящият информационен лист за безопасност замяня всички предшестващи за този продукт

Продуктът не трябва да се използва за други цели освен целите изложени в точка 1.

ВЯРНО С ОРИГИНАЛА



ВЯРНО С ОРИГИНАЛА

ВЯРНО С ОРИГИНАЛА

Информационен лист за безопасност

В съответствие с Регламент 1272/2008 г

Дата на издаване:07. 05.2015г.

Версия : 01

Стр.(брой) -9

Наименование на препарата

Сух ароматизатор за тоалетни чинии WC BENE Block

1. Наименование на препарата и фирмата

1.1 Идентификация на продукта	
Търговско име:	**Сух ароматизатор за тоалетни чинии WC BENE Block**
1.2 Идентифицирани употреби на веществото или сместа, които са от значение, и употреби,които не се препоръчват	
Употреба(и):	Блокче, за тоалетни с почистващ и освежаващ ефект
Непрепоръчителна употреба(и):	Да не се използва за други цели освен за посочените.
1.3 Подробни данни за доставчика на информационния лист за безопасност	
Производител	**“ БУЛЕКО 2000” ООД,** **София,**

1.4 Телефон за спешна помощ	
Телефон за спешна помощ:	Многопрофилна болница за активно лечение и спешна медицина "Н.И.Пирогов" Телефон за спешни случаи / факс: +359 2 9154 409 E-mail: poison_centre@mail.orbitel.bg http://www.pirogov.bg

2. Описание на опасностите

2.1 Класифициране на веществото или сместа

Класификация в съответствие с Регламент 1272/2008 (CLP)		
Предупреждения за опасност	няма	няма
2.2 Елементи на етикета		
Етикетиране в съответствие с Регламент 1272/2008 (CLP)		
Предупреждения за опасност	няма	няма
Препоръки за безопасност	P102	Да се съхранява извън обсега на деца.
	P262	Да се избягва контакт с очите
	P305 + P351 + P338	ПРИ КОНТАКТ С ОЧИТЕ: Промивайте внимателно с вода в продължение на няколко минути. Свалете контактните лещи, ако има такива и доколкото това е възможно. Продължавайте да промивате.

ВЯРНО С ОРИГИНАЛА

3. Състав на препарата

3.1. Обща характеристика на химичните вещества и тяхното процентно съдържание.

Препаратът представлява многокомпонентна смес.

3.2. Концентрации или гранични стойности на концентрации на веществата- за препарати, класифицирани като опасни

Наименование на съставката	Съдържание (g/100g)	CASN№/ ЕС №8 Индекс №	Класифициране по Регламент (ЕО) 1272/2008
Натриев лаурилетер сулфат	3.00-5.00	68891-30-3/ 500-234-8/ 01-2119488639	Skinirrit. 2 H315 EyeDam. 1 H318

Пълният текст на H-фразите е посочен в т.16.

4. Мерки за оказване на първа помощ.

4.1. При вдишване

Изведете пострадали на чист въздух. При наличие на дискомфорт, потърсете медицинска помощ.

4.2. При контакт с кожата

4.5.Необходимост от квалифицирана лекарска помощ (задължителна или препоръчителна)

Препоръчителна квалифицираномедицинска помощ пр ивсички случаи на контакт или персистраща симптоматика.

4.6. Специални средства за оказване на първа помощ на работното място

Няма специфичен антидот.Лечението е симптоматично.

5. Мерки при гасене на пожар.

5.1. Подходящи средства за гасене на пожар

Всички налични пожарогасителни средства, намиращи се в района на пожара.

5.2. Средства, неподходящи за гасене на пожар от съображения за сигурност

Не са известни.

5.3.Специфични опасности, свързани с експозицията на веществото/препарата и произтичащи от него продукти на изгарянето и отделящисегазове.

При горене се отделят токсични газове -- въглероден оксид и въглероден диоксид.

Да се избягва вдишването на газовете.

5.4. Специални предпазни средства за пожарникарите

Носете автономен дихателен апарати пълно защитно пожарникарско облекло.

6. Мерки при аварийно изпускане.

6.1. Лични предпазни мерки

Да се използват ръкавици и защитно облекло.

6.2. Мерки за опазване на околната среда

Да не се допуска замърсяване на канализацията и водните източници, почвата или земенчуците.

Третирайте отпадъците в съответствие с местното законодателство.

7. Работа с препарата и съхранение.

7.1. Работа с препарата

Да се избягва контакта с очите и кожата.

Да не се яде, пие и пуши при работа с препарата.

Да се съхранява далече от достъпа на деца.

7.2. Съхранение

Да се съхранява в оригинални опаковки , далече от достъпа на деца.

7.3. Специфична употреба
Няма специфична употреба.

8. Контрол при експозиция и лични предпазни средства.

8.1. Граници на експозиция

8.2. Контрол на експозиция

8.2.1. Контрол при експозиция в работна среда: В Наредба №13 няма посочени гранични концентрации за суровините, включени във формулацията.

8.2.1.1. Защита на дихателните пътища– изисква се при недостатъчна вентилация и продължителна експозиция.

Да се използва подходящ дихателен апарат.

8.2.1.2. Защита на ръцете– гумени или неопренови ръкавици.

- Мирис – специфичен.
- Цвят –син.
- pH- 10.0 - 11.0

9.2. По-важна информация, свързана с човешкото здраве, безопасността и околната среда

- Точка на топене:няма данни.
- Пламна точка: няма данни.
- Температура на самозапалване – няма данни.
- Относителна плътност – няма данни.
- Парен натиск – няма данни.
- Парциален коефициент – няма данни.
- Вискозитет – няма данни.
- Разтворимост във вода – разтворим.
- Разтворимост в други разтворители : няма данни.

9.3. Друга информация

10. Стабилност и реактивоспособност

10.1. Условия, които трябва да се избягват

Стабилен при нормални условия на съхраняване и употреба. Да не се излага на директна слънчева светлина и високи температури.

10.2. Вещества, които трябва да се избягват

Очи - Предизвиква сериозно увреждане на очите.

Кожна сенсибилизация – не е сенсибилизатор.

Отдалечени ефекти – не съдържа вещества, класифицирани като мутагенни, канцерогенни и токсични за репродукцията.

12. Информация за околната среда.

Не е класифициран като опасен за околната среда.

Не се очакват вредни ефекти в околната среда, ако се работи внимателно с продукта.

12.1. Екотоксичност

Няма данни.

12.2. Подвижност.

Няма данни.

12.3.Устойчивост и разградимост

Натриев лаурилетерсулфат	Биологичната разградимост е над 99.2% съгласно европейската директива 82/234/ЕС Крайна аеробна биоразградимост, определена чрез манометрична респирометрия в съответствие с Директива 67/548/EEC, Annex V.C.4-D - 68.0%

12.4.Потенциал за биоакумулиране

Няма данни.

12.5. Други нежелателни ефекти

Няма данни.

не е опасен съгласно нормативните разпоредби.

Морски транспорт (IMO/IMDG)

не е опасен съгласно нормативните разпоредби

Въздушен транспорт (ICAO/IATA):

не е опасен съгласно нормативните разпоредби.

15. Информация, съгласно действащата нормативна уредба.

15.1 Специфични за веществото или сместа нормативна уредба/законодателство отно сно безопасността, здравето и околната среда

Регламент (ЕО) № 1907/2008 на Европейския парламент относно регистрацията, оценката, разрешаването и ограничаването на химикали (REACH).

Регламент (ЕС) № 453/3010 за изменение на Регламент (ЕО) № 1907/2008 на Европейския парламент относно регистрацията, оценката, разрешаването и ограничаването на химикали (REACH)., приложение.

Регламент (ЕО) № 1272/2008 на Европейския парламент относно класифицирането, етикетирането и опаковането на вещества и смеси.

Директива 1999/45/ЕС на Европейския парламент относно сближаване на законовите, подзаконовите и административните разпоредби на държавите-членки относно класифицирането, етикетирането и опаковането на вещества и смеси.

Европейска Директива 76/769/ЕИО относно ограниченията за пускане на пазара и употребата на някои опасни вещества и препарати.

ECB-ESIS-Европейски химични вещества- информационна система, IUCLD.

Директива на Съвета 98/24/ЕО относно защитата на здравето и безопасността на работниците и рисковете, свързани с химични агенти при работа.

Директива 2000/60/СЕ за установяване на рамката на действие на ОБщността в областта на водната политика.

Европейска Директива 91/689/СЕЕ на опасни отпадъци.

Европейска Директива 94/62/СЕ за опаковките и отпадъците.

Европейска Директива 1999/31/СЕ относно депонирането на отпадъци.

15.2 Оценка на безопасност на химично вещество или смес-Няма данни.

16. Друга информация

Посочената информация е предназначена само като насока за безопасна работа, използване, обработка, съхранение, транспортиране и обезвреждане и не трябва да се счита за гаранция или спецификация за качество. Информацията се отнася само за даденото вещество и не може да бъде валидна за смеси в които участва, освен ако не е посочено .

ЗНАЧЕНИЕ НА Н-фразите от т. 3.

H315Предизвиква дразнене на кожата.
H318 Предизвиква дразнене на очите.



ВЯРНО С ОРИГИНАЛА

buleko

CLEANING AND WASHING PREPARATIONS

Информационен лист за безопасност

В съответствие с Регламент 1272/2008 г

Дата на издаване:07. 05.2015г.

Версия : 01

Стр(Брой) -9

Наименование на препарата

Течен WC ароматизатор с дълготрайно действие Pacific Blue

1. Наименование на препарата и фирмата

1.1 Идентификация на продукта	
Търговскоиме:	**Течен WC ароматизатор с дълготрайно действие Pacific Blue**
1.2 Идентифицирани употреби на веществото или сместа, които са от значение, и употреби,които не се препоръчват	
Употреба(и):	Флакон с препарат прикрепващ се към ръба на тоалетната чиния с цел почистване и ароматизация.
Непрепоръчителнаупотреба(и):	Да не се използва за други цели, освен за посочените.
1.3 Подробни данни за доставчика на информационния лист за безопасност	
Производител	**" БУЛЕКО 2000" ООД,** София, Бул.»Г.Делчев»100, бл.22, вх. А, ап.19 Тел.: 02/ 958 30 04

	Телефон за спешни случаи / факс: +359 2 9154 409 E-mail: poison_centre@mail.orbitel.bg http://www.pirogov.bg

2. Описание на опасностите

Класифициране на веществото или сместа

Класификация в съответствие с Регламент 1272/2008 (CLP)		
Предупреждения за опасност	H315 H 319	Предизвиква дразнене на кожата. Предизвиква сериозно дразнене на очите

2.2 Елементи на етикета

Етикетиране в съответствие с Регламент 1272/2008 (CLP)		
Пиктограма (и) GHS07		
Сигнална дума		Опасно
Предупреждения за опасност	H315 H 319	Предизвиква дразнене на кожата. Предизвиква сериозно дразнене на очите
Препоръки за безопасност	P102 P302 +P352 P332+P313	Да се съхранява извън обсега на деца. ПРИ КОНТАКТ С КОЖАТА:Измийте обилно със сапун и вода. При появата на кожно дразнене потърсете незабавно

3. Състав на препарата

3.1. Обща характеристика на химичните вещества и тяхното процентно съдържание.

Препаратът представлява многокомпонентна смес.

3.2. Концентрации или гранични стойности на концентрации на веществата- за препарати, класифицирани като опасни

Наименование на съставката	Съдържание (g/100g)	CAS№/ ЕС №8 Индекс №	Класифициране по Регламент (ЕО) 1272/2008
Аромокс Т12 Taliowbis(2-hydroxyethyl)amine oxide	1,6	61791-46-6	Skin Irrit. 2; H315 Eye Irrit. 2A; H319
Млечна киселина Lactic acid	1,1	79-33-4 200-018-0	
Етоксилиран алкохол С12-14	20	103819-01-8	Acute Tox. 4, H302 Eye Dam. 1, H318
Денатуриран етилов алкохол	1,8	64-17-5	Flam.L iq.2 H225H. Eyel r i. 2 H319C

Пълният текст на Н-фразите е показан в т.16

Изплакнетеобилно с вода в продължение поне на 15 минути при широко отворени клепачи. Отстранете лещите при възможност. Потърсете незабавно медицинска помощ.

4.4. При поглъщане

Да не се провокира повръщане. Изплакнете устата с вода. Потърсете медицинска помощ. Да се покаже етикета или опаковката.

4.5.Необходимост от квалифициран алекарска помощ (задължителна или препоръчителна)

Препоръчителна квалифицирана медицинска помощ при всички случаи на контакт или персистираща симптоматика.

4.6. Специални средства за оказване на първа помощ на работното място

Няма специфичен антидот.Лечението е симптоматично.

5. Мерки при гасене на пожар.

5.1. Подходящи средства за гасене на пожар

Всички налични пожарогасителни средства, намиращи се в района на пожара.

5.2. Средства, неподходящи за гасене на пожар от съображения за сигурност

Не са известни.

5.3.Специфични опасности, свързани с експозицията на веществото/препарата или произтичащи от него продукти на изгарянето и отделящи се газове.

При горене се отделят токсични газове – въглероден оксид и въглероден диоксид.

Да се избягва вдишването на газовете.

5.4. Специални предпазни средства за пожарникарите

ВЕРНО С ОРИГИНАЛА

В случай на инцидент и/или разливане на препарата, да се предприемат мерки за неговото локализиране и ограничаване (с пръст или пясък), а събраното количество от препарата да се съхранява временно в специални плътно затварящи се и обозначени съдове, след което да се предава на лица,притежаващи разрешение по реда на чл.67 от Закона за управление на отпадъците(обн., ДВ, бр.53от 2012г,). Да се уведомят съответните компетентни органи- РИОСВ, на чиято територия е станал инцидента или разлива.

Средства за почистване

Да не се допуска замърсяване на канализацията и водните източници, почвата или съседните.

Третирайте отпадъците в съответствие с местното законодателство.

7. Работа с препарата и съхранение.

7.1. Работа с препарата

Да се избягва контакта с очите и кожата.

Да се ползват лични предпазни средства.

Да не се яде, пие и пуши при работа с препарата.

Да се съхранява далече от достъпа на деца.

7.2. Съхранение

Да се съхранява в оригинални, плътно затворени опаковки , далече от достъпа на деца.

7.3. Специфична употреба

Няма специфична употреба.

8. Контрол при експозиция и лични предпазни средства.

ВЪРНО С ОРИГИНАЛА

6.2.1.3. Защита на очите–защитни очила .

6.2.1.4. Защита на кожата и тялото– защитно работно облекло.

6.2.2. Контрол на въздействието на веществото/препарата върху околната среда

Да не се допуска изпускане в околнатасреда.

9. Физични и химични свойства.

Обща информация

- Агрегатносъстояние – течно.
- Мирис – специфичен.
- pH- 3.0. - 4.0.
- цвят – син

9.2. По-важна информация, свързана с човешкото здраве, безопасността и околната среда

- Точка на топене:няма данни.
- Пламна точка: няма данни.
- Температура на самозапалване – няма данни.
- Относителна плътност – няма данни.
- Парен натиск – няма данни.
- Парциален коефициент – няма данни.
- Вискозитет – няма данни.

10.3. Вещества, които трябва да се избягват

Няма данни.

10.3. Опасни продукти при разпадане

Не са известни.

11 - Токсикологична информация.

Препаратът не е изследван в експериментални условия. Класифициран е на базата на изчислителния метод.

[redacted] ефекти:

[redacted] може да причини кожно дразнене.

[redacted] При попадане в окото , може да причини дразнене.

Кожна сенсибилизация – не е сенсибилизатор.

Отдалечени ефекти – не съдържа вещества, класифицирани като мутагенни, канцерогенни и токсични за репродукцията.

12. Информация за околната среда.

Не е класифициран като опасен за околната среда.

Не се очакват вредни ефекти в околната среда, ако се работи внимателно с продукта.

12.1. Екотоксичност

Няма данни.

12.2. Подвижност.

Няма данни.

Няма данни.

13. Третиране на отпадъците.

Отпадъците да се третират в съответствие с нормативните изисквания.

Код на отпадъците съгласно Наредба№3 за Класификация на отпадъците/ДВ.Брой 44/2004г.:
20 01 29* – перилни и почистващи препарати, съдържащи опасни вещества.

20 01 10* – опаковки, съдържащи остатъци от опасни вещества или замърсени с опасни вещества.

14. Информация за транспортиране.

Шосеен и железопътен транспорт (ADR/RID):

Не е опасен съгласно нормативните разпоредби.

Морски транспорт (IMO/IMDG)

Не е опасен съгласно нормативните разпоредби

Въздушен транспорт (ICAO/IATA):

Не е опасен съгласно нормативните разпоредби.

15. Информация, съгласно действащата нормативна уредба.

15.1 Специфични за веществото или сместа нормативна уредба/законодателствоотносно безопасността, здравето и околната среда

Регламент (ЕО) № 1907/2008 на Европейския парламент относно регистрацията, оценката, разрешаването и ограничаването на химикали (REACH).

Регламент (ЕС) № 453/3010 за изменение на Регламент (ЕО) № 1907/2008 на Европейския парламент относно регистрацията, оценката, разрешаването и ограничаването на химикали

Директива на Съвета 98/24/ЕО относно защитата на здравето и безопасността на работниците рисковете, свързани с химични агенти при работа.

Директива 2000/39_ЕО на Комисията за установяване на първи списъци на индикативни гранични стойности на професионална експозиция за прилагане на Директива на Съвета 98/24/ЕО относно защитата на здравето и безопасността на работниците от рискове, свързани химични агенти при работа.

Директива 89/656/ЕИО на Съвета относно минималните изисквания за здраве и безопасност работниците при използването на лични предпазни средства на работното място.

Директива 2008/98/ЕО на Европейския парламент и на Съвета от 19 ноември 2008 г относно отпадъците.

Директива 2000/60/СЕ за установяване на рамката на действие на ОБщността в областта на водната политика.

Европейска Директива 91/689/СЕЕ на опасни отпадъци.

Европейска Директива 94/62/СЕ за опаковките и отпадъците.

Европейска Директива 1999/31/СЕ относно депонирането на отпадъци.

15.2 Оценка на безопасност на химично вещество или смес-Нямаданни.

16. Друга информация

Посочената информация е предназначена само като насока за безопасна работа, използване, обработка, съхранение, транспортиране и обезвреждане и не трябва да сесчита за гаранция или спецификация за качество. Информацията се отнася само за даденото вещество и не може да бъде валидна за смеси в които участва, освен ако не е посочено .

ЗНАЧЕНИЕ НА Н-фразите от т. 3.

Н 225 Силно запалими течност и пари

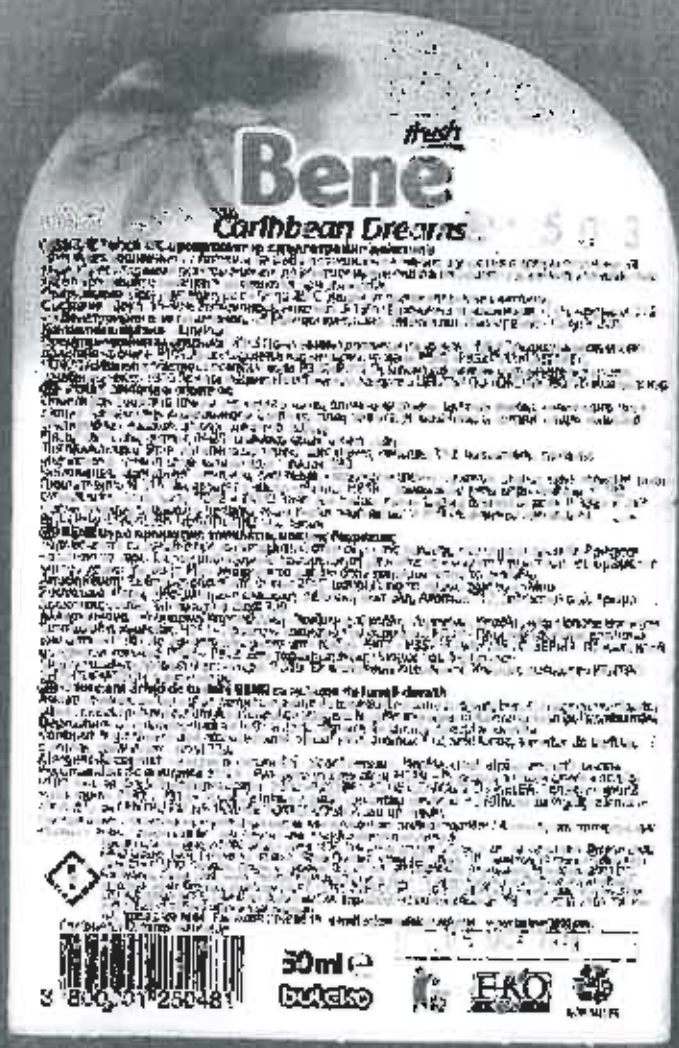
fresh
Bene
Caribbean Dreams
50ml
bukeko
EKO

1. Идентификация на веществото/сместа и на дружеството/предприятието	
1.1 Индентификация на продукта	
Търговско име:	Белина Кристи
Други наименования:	Белина
Химично наименование:	5% разтвор на натриев хипохлорит
Индексен номер Приложение VI CLP	
CAS №:	7681-52-9
ЕС №	231-668-3
REACH регистрационен номер:	
1.2 Идентифицирани употреби на веществото или сместа, които са от значение, и употреби,	
Употреба(и):	За дезинфекция на повърхности и санитарни възли, за избелване на тъкани
Непрепоръчителна употреба(и):	
1.3 Подробни данни за доставчика на информационния лист за безопасност	
Производител, Вносител, Доставчик:	Име „САНИТА" ЕООД Адрес гр.Троян ул.Христо Смирненски 64 Tel.: + 0670/ 608 40 – 8:00-17:00ч URL website: www.sanitabg.eu Email: sanitaeood@abv.bg
Лице отговарящо за производството/ вноса	Име на лицето Иван Василев Име на компанията „САНИТА" ЕООД Адрес гр.Троян ул.Христо Смирненски 64 Tel.: + 0670/ 608 40 URL website: www.sanitabg.eu Email: sanitaeood@abv.bg
Лице отговарящо за ИЛБ	Иван Василев
1.4 Телефон за спешна помощ:	
Телефон за спешна помощ:	Многопрофилна болница за активно лечение и спешна медицина "Н.И.Пирогов" Телефон за спешни случаи / факс: +359 2 9154 409 E-mail: poison_centre@mail.orbitel.bg http://www.pirogov.bg

ВЕРНО С ОРИГИНАЛА

2. Описание на опасностите		
2.1 Класифициране на веществото или сместа		
Класификация в съответствие с Регламент 1272/2008 (CLP)		
Предупреждения за опасност	H319 H335 H290	Предизвиква сериозно дразнене на очите Може да предизвика дразнене на дихателните пътища Може да бъде корозивен за металите
Класнфикация в съответствие с Директива 67/548 (DSD)		
Рискови фрази	Xi	
2.2 Елементи на етикета		
Етикетиране в съответствие с Регламент 1272/2008 (CLP)		
Пиктограма (и) GHS07 – Внимание		
EUH031 - При контакт с киселини отделя токсичен газ		EUH206 - Внимание! Да не се използва заедно с други продукти. Може да отдели опасни газове - хлор
Сигнална дума		Внимание!
Предупреждения за опасност	H290 H319 H335	Може да бъде корозивно за металите. Предизвиква сериозно дразнене на очите Може да предизвика дразнене на дихателните пътища.
Препоръки за безопасност	P102 P260 P280 P303+P361+P353 P301+P330+P331 P305+P351+P338 P403 P501	Да се съхранява извън обсега на деца. Не вдишвайте прах,пушек,газ, дим, изпарения, аерозоли. Използвайте предпазни ръкавици, предпазно облекло, предпазни очила, предпазна маска за лице. ПРИ КОНТАКТ С КОЖАТА незабавно свалете цялото замърсено облекло. Облейте кожата с вода, вземете душ. ПРИ ПОГЛЪЩАНЕ: Изплакнете устата НЕ предизвиквайте повръщане ПРИ КОНТАКТ С ОЧИТЕ: Промивайте внимателно с вода в продължение на няколко минути Да се съхранява на добре проветриво място. Съдържанито, съдът да се изхвърли в контейнери за опасни отпадъци.
Етикетиране в съответствие с Директива 1999/45 (DPD)		

ВЯРНО С ОРИГИНАЛА [redacted]

Символи на опасност C - Дразнещ		
		R31 При контакт с киселини отделя токсичен газ
Рискови фрази	R34 R37 R50	Предизвиква изгаряния Дразни дихателните пътища Силно токсичен за водни организми
Съвети за безопасност	S ½ S28 S45 S50 S61	Да се съхранява под ключ и далеч от достъп на деца. След контакт с кожата, веднага да се измие обилно с вода. При злополука или неразположение да се потърси незабавно медицинска помощ и когато е възможно да се покаже етикета. Да не се смесва с киселини. Да не се допуска изпускане в околната среда.
2.3 Други опасности		
PBT/vPvB:		В съответствие с приложение XIII от Регламент (ЕО) № 1907/2006, не е устойчиво,биоакумулиращо и токсично (PBT) или много устойчиво и много биоакумулиращо (vPvB).

3. Състав/информация за съставките

Вещество/смес

Съгласно Регламент 1907/2006 веществото е еднокомпонентно/многокомпонентно

Химично наименование **IUPAC**	**CAS no.**	**EC no.**	**Регл. (ЕО) N: 1272/2008**	**Директива 67/548/ЕИО**	**Съдържание (кг/кг %)**
добавка(и) - питейна вода Aqua	7732-18-5				до 100%
примес(и) - натриев хидроксид Sodium hydroxide	13-10-73-2	215-185-5	Skin Corr.1A, H314	C, R35	<5%
Съставка (и) - натриев хипохлорит Sodium hypochlorite	7681-52-9	231-668-3	Skin Corr.1A, H314	C, R35	< 3%

ВЕРНО С ОРИГИНАЛА

----------					

4. Мерки за първа помощ	
4.1 Описание на мерките за първа помощ	
При контакт с очите:	Да се изплакнат обилно с вода и се потърси незабавно медицинска помощ
При контакт с кожата:	Да се измие обилно с вода
При поглъщане:	Да се изплакне устата с вода; да се предизвика повръщане; да се потърси медицинска помощ
При вдишване:	Да се изнесе пострадалият на чист въздух; при дискомфорт да се потърси медицинска помощ
4.2 Най-съществени остри и настъпващи след известен период от време симптоми и ефекти	
Остри реакции	
Забавени последици	
4.3 Указание за необходимостта от всякакви неотложни медицински грижи и специално лечение	
5. ПРОТИВОПОЖАРНИ МЕРКИ	
5.1 Пожарогасителни средства	
Подходящи:	CO_2, пожарогасителен прах, устойчива на алкохол пяна, инертни материали
Не подходящи:	Опаковките да се запазят от влага
5.2 Особени опасности, които произтичат от веществото или сместа продукти при изгаряне	
Отделя силно задушлив газ – хлор, може да предизвика експлозия.	
5.3 Съвети за пожарникарите	
специалните предпазни средства – пълен комплект подходящо работно облекло	
предпазните действия – дихателен апарат с пълна защита на лицето	
6. Мерки при аварийно изпускане	

ВЕРНО С ОРИГИНАЛА

6.1 Лични предпазни мерки, предпазни средства и процедури при спешни случаи

За персонала – работно облекло, латексови ръкавици, защитни очила, локална вентилация

За лицата, отговорни за спешни случаи – да се отстранят източниците на запалване

6.2 Предпазни мерки за опазване на околната среда

Спиране на изтичането; да се информират местните власти. Да се избягва вдигането на прах. Да не се допуска замърсяване на повърхностните и подпочвени води, почвата и канализацията. Разсипаното количество да се събере в сухи съдове.

6.3 Методи и материали за ограничаване и почистване

Да не се абсорбира със стърготини и други запалими материали. Измиване с вода и с почистващ апарат. Събраните отпадъци да се съхраняват в специални контейнери.

6.4 Позоваване на други раздели

виж раздел 8 и 13

7. Работа и съхранение

7.1 Предпазни мерки за безопасна работа

Технически предпазни мерки:	Да се осигури общообменна вентилация; да не се допуска превишаване на граничната стойност на хлор и локални аерозоли за работна среда; в случай на превишаване да се осигурят дихателни апарати; да не се вдишват парите; да се избягва директния контакт с очите
Общи (професионална хигиена):	След работа сменете работното облекло и вземете душ. Замърсеното работно облекло да се смени с чисто и сухо и да бъде изпрано преди следващата употреба.

7.2 Условия за безопасно съхраняване, включително несъвместимости

Условия за съхранение	В оригинална, добре затворена опаковка, в сухи и вентилирани помещения, далеч от храни и напитки и при температури до 35°C. Да не се излага на пряка слънчева светлина. Да се пази от влага; да се пази от деца.
Несъвместими вещества/смеси	Да не се съхранява със силни окислители и киселини.

7.3 Специфична(и) крайна(и) употреба(и)

	От Доклада за химична безопасност

8. Контрол на експозицията/лични предпазни средства

8.1 Параметри на контрол

Гранични стойности на професионална експозиция:

Гранични стойности на експозиция на работното място съгласно Наредба 13от 30.12.2203г. за защита на работещите от рискове свързани с експозицията на химичните агенти при

ВЯРНО С ОРИГИНАЛА

работа (обн.ДВ бр.8/2004г., изм. и под. ДВ бр. 67/2007г. и бр. 2/2012г.)			
Съставки	CAS N: 7782-50-5 Граничини стойности за въздуха EINECS 1310-73-2 на работното място		
Свободен хлор	1.5mg/m3 /0.5 ppm – 15 минути		
Натриев хидроксид	2.0mg/m3 – 8 часа		
	Граничните стойности на химичния агент свободен хлор във въздуха на работната среда, са съобразени със съответните стойности, приети за Европейската общност.		
Препоръчителни професионални, потребителски и екологични граничните стойности на експозиция	вид	**Пределна концентрация без ефект (DNEL)**	
		Работници	**Население**
	Орално		
	Дермално		
	При вдишване		
8.2 Контрол на експозицията			
Подходящ технологичен контрол:	Осигуряване на локална вентилация с цел контрол на граничните стойности на хлор във въздуха на работното място.		
Индивидуалните защитни мерки и лични предпазни средства			
Респираторна защита: 	Стандарт – EN 136, EN 140, EN 405. Поддръжка: не трябва да се съхранява на места с висока температура и влага, след употреба. Да се обърне специално внимание на клапата за вдишване и издишване и на приспособлението за лице. Забележка: прочетете внимателно инструкциите за употреба и поддръжка на екипировката. Прикрепете необходимия филтър към екипировката, съгласно със специфичното естество на риск (частици и аерозоли P1 – P2 – P3, газове и пари A-B-E-K-AX)		
Защита на ръцете: 	Да се носят подходящи ръкавици (поливенил алкохол или нитрилни гумени), категория III. Стандарт: EN 374-1, EN 374-2, EN 374-3, EN 420. Материалът на ръкавиците трябваа да се подбере, като се има предвид нивото на просмукване. Защитните ръкавици трябва да отговарят на спецификациите на Наредбата за съществените изисквания и оценяване съответствието на личните предпазни средства.		

Защита на очите/лицето: 	Избягвайте контакт с очите. Използвайте предпазни очила. Категория II. Стандарт: EN 165, EN 166, EN 167, EN 168.
Защита на кожата: 	Избягвайте контакт с кожата. Защитните кремове спомагат за предпазването на изложените участъци кожа. Тези кремове не трябва да се използват след излагане. Използвайте антистатично облекло от естествен материал, устойчив на високи температури. Категория II. Стандарт: EN 340, EN 1149-1, EN 1149-2, EN 1149-3, EN 1149-5.
Защита на краката: 	Използвайте анти-статични обувки. Категория II.ю Стандарт: EN ISO 13287, ENISO 20344, EN ISO 20346
Хигиенни мерки:	Поставете съоръжения за промивка на очите в близост до района на работа с продукта.
Контрол на въздействието на продукта върху околната среда:	Да не се допуска изпускане в околната среда, водите и почвата.

9. Физични и химични свойства

9.1 Информация относно основните физични и химични свойства

Външен вид:	течност
Мирис:	хлор
pH	10-11,5 при 20°C
точка на топене/замръзване;	Няма данни
точка на кипене	Няма данни
точка на запалване	Няма данни
скорост на изпаряване	Няма налягане
запалимост (твърдо вещество	Няма данни

ВЯРНО С ОРИГИНАЛА

газ)	
долна/горна граница на запалимост и експлозия	Няма данни
налягане на парите	Няма данни
плътност на парите	1.000 – 1.060 – 20°C
относителна плътност	Няма данни
разтворимост(и)	Разтваря се добре
коефициент на разпределение: n-октанол/вода	Няма данни
температура на самозапалване	Няма данни
температура на разпадане	Няма данни
вискозитет	Няма данни
оксидиращи свойства	Окислител
експлозивни свойства;	Няма данни
9.2 Друга информация – няма. *други физични или химични параметри*	
10. Стабилност и реактивност	
10.1 Реактивност – високи температури, висока влажност.	
10.2 Химична стабилност – при контакт с натриев хидроксид.	
10.3 Възможност за опасни реакции - възможност за опасни реакции – при контакт с киселини.	
10.4 Условия, които трябва да се избягват – контакт с пряка слънчева светлина, контакт с други химически препарати, контакт с киселини.	
10.5 Несъвместими материали – алуминий.	
10.6 Опасни продукти на разпадане – хлор.	
11. Токсикологична информация	
11.1 Информация за токсикологичните ефекти	
остра токсичност	Орална, дермална, при вдишване
дразнене;	Лд50 орална, изчислена над 250мг/кг
корозивност;	Лд50 дермална, изчислена над 250мг/кг
сенсибилизация;	
токсичност при повтарящи се дози;	

ВЕРНО С ОРИГИНАЛА

канцерогенност;	
мутагенност;	
репродуктивна токсичност.	
12. Екологична информация	
12.1 Токсичност (екотоксичност) – препаратът не се класифицира като опасен за околната среда на базата на конвенционалния метод.	
Водорасли	Токсичност
Дафния	Токсичност
Риби /краткосрочна/дългосрочна	Токсичност
Други	
12.2 Устойчивост и разградимост	
Биоразградимост:	Хлорните препарати за биоразградими в компонентите на околната среда.
Хидролиза, Окисляване	
12.3 Биоакумулираща способност	
фактора за биоконцентрация	
коефициент на разпределение октанол-вода	
12.4 Преносимост в почвата	
Коефициент на абсорбция:	При попадане в почвата се очаква да достигне до подпочвените води, тъй като е разтворим във вода.
12.5 Резултати от оценката на PBT и vPvB	
Няма данни	
12.6 Други неблагоприятни ефекти – няма.	
13. Обезвреждане на отпадъците	
13.1 Методи за третиране на отпадъци	Съгласно националното законодателство
Отпадъци от опаковки/контейнери:	Код на отпадъка: 13.05.01 Опаковки от ПЕ, код на отпадъка 13.05.10 Почистващ препарат
Третиране на отпадъци съгласно действащото законодателство	Раздедно събиране По Наредба 3 по закона за управление на отпадъците.

14. Информация относно транспортирането	
14.1. Номер по списъка на ООН	
14.2. Точното наименование на пратката по списъка на ООН	
14.3. Клас(ове) на опасност при транспортиране	Не представлява опасност при сухоземен транспорт. Да се транспортира в закрити транспортни средства, разделно от храни и напитки
14.4. Опаковъчна група	
14.5. Опасности за околната среда	*няма*
14.6. Специални предпазни мерки за потребителите	*Подходящо облекло, очила и латексови ръкавици*
14.7. Транспортиране в насипно състояние съгласно приложение II от MARPOL 73/78 и Кодекса IBC	*Не се прилага*
15. Информация относно нормативната уредба	

ВЕРНО С ОРИГИНАЛА

15.1 Специфични за веществото или сместа нормативна уредба/законодателство относно безопасността, здравето и околната среда ЗЗВВХВС Регл.(ЕО) N: 1272/2008 Директива 67/548/ЕИО Наредба за КОЕ Регламент REACH Наредба за пускане на пазара на биоцидни препарати чл.14 ал.1 и чл.19т, ал.5 от ЗЗВВХВС	Символ и знак за опасност – С (корозивен) R фрази: R31 При контакт с киселини се отделя токсичен газ. R34 Предизвиква изгаряния. H фрази: H 290 може да бъде корозивно за металите. H 314 причинява тежки изгаряния на кожата и сериозно увреждане на очите. H 335 може да предизвика дразнене на дихателните пътища. H 400 силно токсичен за водни организми. S фрази: S1/2 Да се съхранява под ключ и далече от достъп на деца. S26 При контакт с очите, те веднага да се изплакнат обилно с вода и да се потърси медицинска помощ. S36/37/39 Да се носи подходящо защитно облекло, ръкавици и предпазни средства за очите/лицето. S45 При злополука или неразположение да се потърси незабавно медицинска помощ и когато е възможно, да се покаже етикетът. S52 Да се използва само на проветриви места.
15.2 Оценка на безопасност на химично вещество или смес	В съответствие с чл.14 от Регламент 1907/2006

16. ДРУГА ИНФОРМАЦИЯ

Посочената информация е предназначена само като насока за безопасна работа, използване, обработка, съхранение, транспортиране и обезвреждане и не трябва да се счита за гаранция или спецификация за качество. Информацията се отнася само за даденото вещество и не може да бъде валидна за смеси в които участва, освен ако не е посочено .

Преработено издание	Това издание на ИЛБ заменя издание 30.05.2012
Извършена промяна	преструктуриране и допълване на информацията – 15.05.2013
Основни източници на информация за попълване на ИЛБ:	Съвместно регистрационно досие – Белина Кристи Източници на информация за веществото/сместа – MERCK KgaA 64271 Darmstadt, Germany

ВЯРНО С ОРИГИНАЛА

„Санита“ ЕООД – гр.Троян

тел. 0670/ 608 40 – 8:00-17:00ч

Информационен фиш за съставките

по приложение 7 част В

(за мед.персонал)

„БЕЛИНА-КРИСТИ“

Информация за съставките				
Вещество				
Съгласно Регламент 1907/2006 веществото е еднокомпонентно/многокомпонентно				
Химично наименование	**CAS no.**	**EC no.**	**IUPAC**	**Съдържание (кг/кг %)**
добавка(и) - питейна вода	7732-18-5		Aqua	до 100%
примес(и) - натриев хидроксид	13-10-73-2	215-185-5	Sodium hydroxide	>5%
Съставка (и) - натриев хипохлорид	7681-52-9	231-668-3	Sodium hypochlorite	>3%

СЛЪНО С ОРИГИНАЛА

МИНИСТЕРСТВО НА ЗДРАВЕОПАЗВАНЕТО

Р А З Р Е Ш Е Н И Е

ЗА ПУСКАНЕ НА ПАЗАРА НА БИОЦИД

№ 0693-2

На основание чл. 14а и чл. 18г, ал. 1, т. 2 и ал. 3, във връзка с чл. 15, ал. 4, т. 17 от Закона за защита от вредното въздействие на химичните вещества и смеси и § 33 от Преходните и заключителни разпоредби към Закона за изменение и допълнение на Закона за защита от вредното въздействие на химичните вещества и смеси (обн. ДВ. бр. 102 от 29.12.2015 г.), издадено виалеле с вх. № 13-БП-149/23.03.2016 г. и Заповед № РД 01-54/27.03.2014 г. на министъра на здравеопазването,

РАЗРЕШАВАМ ПУСКАНЕТО НА ПАЗАРА НА:

I. Търговско наименование на биоцида
бельта "Кристи"

II. Име и адрес на лицето, което пуска на пазара биоцида
"Санита" ЕООД
ул. "Христо Смирненски" № 64
гр. Троян
Тел.: 0670 60840

III. Име и адрес на производителя на биоцида
"Санита" ЕООД
ул. "Христо Смирненски" № 64
гр. Троян
Тел.: 0670 60840

IV. Вид на биоцида съгласно приложение V на Регламент (ЕС) № 528/2012 на Европейския парламент и на Съвета от 22 май 2012 година относно предоставянето на пазара и употребата на биоциди

стр. 1 от 4

ВЯРНО С ОРИГИНАЛА

Главна група 1 – Дезинфектанти.
Продуктов тип 2 - Дезинфектанти и алгициди, които не са предназначени за пряко употреба върху хора или животни.

V. Вида на биоцида (прашкал, течност, праховидна и др.)
Течност.

VI. Данни за активното вещество/вещества в състава на биоцида

А. Химично вещество

№ по ред	Наименование	CAS № и ЕС №, когато такива са определени	Концентрация на активното вещество в метрични единици
1.	Натриев хипохлорит (като активен хлор)	CAS № 7681-52-9 ЕС № 231-668-3	50 g/l

VII. Особеностите на приложение
Биоцидът е с фунгицидно действие *Aspergillus niger*, като областта на приложение е дезинфекцията на повърхности чрез пръскане във външни помещения – стени около вана и мивка, бяхеси в бани, кухни, бетонни повърхности.

VIII. Начин на употреба
Биоцидът е готов за употреба и се прилага чрез напръскване, като обработваните повърхности се оставят да изсъхнат, без да се търкат, след което се изплакват с вода, без повторното допускане хора. При необходимост препарата може да бъде повторно. След обработка на напръскваните повърхности трябва да се изчакат за 30-60 минути.
Разходна норма - 100-140 ml/m².

IX. Данни за класифициране и етикетиране на биоцида

А. Биоцид с активно вещество/вещества - химично вещество/вещества

Класифициране и етикетиране съгласно Регламент (ЕО) № 1272/2008 на Европейския парламент и на Съвета от 16 декември 2008 година относно класифицирането, етикетирането и опаковането на вещества и смеси:

Класове и категории на опасност:
Корозивен за метали, категория 1, H290.
Корозия/дразнене на кожата, категория 1A, H314.
Опасно за водната среда, остра опасност, категория 1, H400.

Етикетиране:

ВЯРНО С ОРИГИНАЛА

Пиктограми:



GHS08 GHS09

Сигнална дума: Опасно

Предупреждения за опасност:
H290 Може да бъде корозивно за металите.
H314 Причинява тежки изгаряния на кожата и сериозно увреждане на очите.
H400 Силно токсичен за водните организми.

Препоръки за безопасност:
P260 Не вдишвайте изпарения.
P273 Да се избягва изпускане в околната среда.
P280 Използвайте предпазни ръкавици, предпазно облекло, предпазни очила, предпазна маска.
P301+P330+P331+P310 ПРИ ПОГЛЪЩАНЕ: изплакнете устата. НЕ предизвиквайте повръщане. Незабавно се обадете в ЦЕНТЪР ПО ТОКСИКОЛОГИЯ или на лекар.
P303+P361+P353+P310 ПРИ КОНТАКТ С КОЖАТА (или косата): незабавно свалете цялото замърсено облекло. Облейте кожата с водата/вземете душ. Незабавно се обадете в ЦЕНТЪР ПО ТОКСИКОЛОГИЯ или на лекар.
P305+P351+P338+P310 ПРИ КОНТАКТ С ОЧИТЕ: Промивайте внимателно с вода в продължение на няколко минути. Свалете контактните лещи, ако сте такива и ако това е възможно. Продължавайте да промивате. Незабавно се обадете в ЦЕНТЪР ПО ТОКСИКОЛОГИЯ или на лекар.
P501 Съдържанието/съдът да се изхвърли в съответствие с нормативните уредби.

EUH031 При контакт с киселини се отделя токсичен газ.

Съдържа: натриев хипохлорит, натриев хидроксид.

X. Данни за опаковката (вид на опаковката, материал/обем)
Пластмасови (PP) бутилки от 200 ml и 1 L с механична помпа.

XI. Категория на потребителите
Професионална и битова.

XII. Специфични изисквания или ограничения
1. Информационният лист за безопасност е изготвен за се ползва и съответствие с позволеното разрешение, както и при спазване на изискванията на Закона за защита от вредното въздействие на химичните вещества и смеси, глава IV и Приложение II от Регламент (ЕО) № 1907/2006 относно регистрацията, оценката, разрешаването и ограничаването на химикалите (REACH).

Разрешение № 09[illegible] на Изпълнителна агенция „Държавен резерв и военновременни запаси"

стр. 3 от 4

ВЯРНО С ОРИГИНАЛА

2. Да се спазват изискванията на чл. 5, ал. 1 от Наредбата за опаковките и отпадъците от опаковки (обн. ДВ, бр. 85 от 2012 г.), като се поставят необходимите маркировки.
3. Да се попълват декларациите за съответствие съгласно чл. 4, ал. 3 и чл. 6, ал. 2 от Наредбата за опаковките и отпадъците от опаковки.

Настоящото разрешение отменя разрешение №6693-1101/08.2008 г.
Пускането на пазара въз основа на разрешение № 0693-1101/08.2008 г. биоцидни продукти да бъдат продавани по отчетливо на количествата, но не по-късно от 1 юни 2017 г.

ГЛАВЕН ДЪРЖАВЕН
ЗДРАВЕН ИНСПЕКТОР
Д-Р АНГЕЛ КУНЧЕВ

[redacted]

ВЯРНО С ОРИГИНАЛА

[redacted]

ВЯРНО С ОРИГИНАЛА

ИНФОРМАЦИОНЕН ЛИСТ ЗА БЕЗОПАСНОСТ

БЕЛИНА ГЕЛ - дезинфектант	Дата на издаване: 27.05.2015
	Стр. 1 от 4

РАЗДЕЛ 1: ИДЕНТИФИКАЦИЯ НА ВЕЩЕСТВОТО / СМЕСТА И НА ФИРМАТА / ПРЕДПРИЯТИЕТО

1.1.Наименование на веществото /сместа: **БЕЛИНА ГЕЛ - дезинфектант** 1.2.Идентифицирани употреби на веществото или сместа, които са от значение, и употреби, които не се препоръчват

Идентифицирани употреби, които са от значение: Препарат за дезинфекция , почистване и ароматизиране на тоалетни чинии, отходни тръби, вани, мивки, фаянсови повърхности и други.

Употреби, които не се препоръчват: Няма данни.

1.3 Подробни данни за доставчика на информационния лист за безопасност:

Доставчик: Паршко Трейдинг ВООД
с.Кичево 9151
обл.Варненска
Тел.: 052/608 681
E-mail/ адрес на лицето отговорно за този Информационен лист за безопасност:
perilin@2f.us

1.4.Телефонен номер при спешни случаи:
България - Клиника по токсикология към МБАЛСМ "Н. И. Пирогов", тел. 02 9154 409.

РАЗДЕЛ 2: ОПИСАНИЕ НА ОПАСНОСТИТЕ

2.1. Класифициране на веществото или сместа

Класифициране в съответствие с РЕГЛАМЕНТ 1272/2008,
Сместа се класифицира като опасна.
Дразни очите и кожата.
Силно токсичен за водните организми.

2.2. Елементи на етикета :



Символи и знаци опасност: Внимание:

Предупреждения за опасност;
Предупреждения за опасности за здравето:
H315 Предизвиква дразнене на кожата.
H319 Предизвиква сериозно дразнене на очите.
H400 Силно токсичен за водните организми.
EUH 206 Внимание! Да не се използва заедно с други продукти. Може да отделя опасен газ(хлор).

Препоръки за безопасност:
Препоръки за безопасност при предотвратяване:
P264 Да се измие с вода старателно след употреба.
P280 Използвайте предпазни ръкавици/предпазно облекло/предпазни очила/предпазна маска за лице.
Препоръки за безопасност при реагиране:
P305+P351+P338 ПРИ КОНТАКТ С ОЧИТЕ:Промивайте внимателно с вода в продължение на няколко минути. Свалете контактните лещи, ако има такива и доколкото това е възможно. Продължавайте да промивате.
P337+P313 При продължително дразнене на очите: Потърсете медицински съвет/помощ.
P302+P352 ПРИ КОНТАКТ С КОЖАТА : Измийте обилно със сапун и вода.
P333+P352 При поява на кожно дразнене: Потърсете медицински съвет/помощ.
P362 Свалете замърсеното облекло и го изперете преди повторна употреба.
Съдържа: < 5% анионни ПАВ,
Съдържа сяка: парфюм, дезинфектант.

2.3. Други опасности: Не са известни.

РАЗДЕЛ 3: СЪСТАВ/ИНФОРМАЦИЯ ЗА СЪСТАВКИТЕ

3.1. Вещества: Не приложимо.

3.2. Смеси: Сместа съдържа опасни вещества:

Вещество	CAS / EC / REACH	Концентрация %	Класифицирана 1272/2008/EC
Натриев лаурил етер сулфат	CAS № 68891-38-3 ЕС № 500-234-8	<5%	Skin Irrit. 2 H315 Eye Dam. 1 H318 Aquatic Chronic 3 H412 GHS05 Dgr
Натриев хипохлорит	CAS № 7681-52-9 ЕС № 231-668-3	<2,5%	Skin Corr. 1B H314; Aquatic Acut 1, H400 ; EUH031; GHS09; GHS05; Danger
Натриев хидроксид	CAS № 1310-73-2 ЕС № 215-185-5	< 1%	Skin Corr. 1A H314 GHS05 Danger

*Никите текстът на всички H-фрази в раздел 16.

ВЯРНО С ОРИГИНАЛА

РАЗДЕЛ 4: МЕРКИ ЗА ОКАЗВАНЕ НА ПЪРВА ПОМОЩ

4.1. Описание на мерките за първа помощ:

При вдишване: Изведете пострадалият на чист въздух. При наличие на оплаквания, потърсете лекарска помощ.

При контакт с кожата: Свалете замърсеното облекло. Измийте замърсената кожа с вода и сапун. Ако дразнението продължи, потърсете лекарска помощ.

При контакт с очите: При контакт с очите, веднага да се изплакнат обилно с вода и да се потърси медицинска помощ.

При поглъщане: Изплакнете устата с вода (само ако пострадалият е в съзнание). НЕ предизвиквайте повръщане. Незабавно потърсете лекарска помощ.

4.2. Най-съществени остри и настъпващи след известен период от време симптоми и ефекти: Няма данни.

4.3. Указания за необходимостта от незабавна медицинска намеса и специално лечение: Няма данни.

РАЗДЕЛ 5: ПРОТИВОПОЖАРНИ МЕРКИ

5.1. Средства за гасене на пожари:

Предоставя се информация относно подходящите пожарогасителни средства: използвайте гасителни средства в зависимост от вида на пожара и възпламенимите материали.

Неподходящи пожарогасителни средства: няма данни.

5.2. Особени опасности, които произтичат от веществото или сместа: При нагряване могат да се освободят опасни разпадни продукти – въглероден диоксид, въглероден оксид.

5.3. Съвети за пожарникарите: В случай на пожар, носете пълно защитно облекло и автономен дихателен апарат.

РАЗДЕЛ 6: МЕРКИ ПРИ АВАРЕЙНО ИЗПУСКАНЕ

6.1. Лични предпазни мерки, предпазни средства и процедури при спешни случаи:

За персонала, който не участва за спешни случаи: Носете лични предпазни средства.

За персонала, който отговаря за спешни случаи: Носете лични предпазни средства.

Предпазни мерки за опазване на околната среда: В случай на попадане в реки, езера, канализация, дренажни системи, в големи количества от препарата да се уведомява незабавно и спешно най-близкото звено за оперативно реагиране, което да предприеме мерки по реда на чл.67 от Закона за управление на отпадъците. Да се уведомят съответните компетентни органи- РИОСВ, на чиято територия е станал нападателя инцидента.

Методи и материали за ограничаване и почистване: Абсорбиращите разливите с инертни абсорбиращи материали като - пясък, прът, дървени стърготини и др.

6.2. Позоваване на други раздели:

Абсорбирайте разлетите с инертни абсорбиращи материали като - пясък, прът, дървени стърготини и др.

РАЗДЕЛ 7: РАБОТА И СЪХРАНЕНИЕ

7.1. Предпазни мерки за безопасна работа:
Да се избягва контакт с очите и кожата. Препаратът да се използва само по предназначение.

7.2. Условия за безопасно съхранение, включително несъвместимости:
Да се държи далеч от киселини, основи, окисляващи агенти.
Да се съхранява в оригинални, плътно затворени контейнери, при умерена температура, в сухи и добре вентилирани помещения, защитени от директна слънчева светлина и нагряване.

7.3. Специфична крайна употреба (и): Няма данни.

РАЗДЕЛ 8: КОНТРОЛ НА ЕКСПОЗИЦИЯТА/ЛИЧНИ ПРЕДПАЗНИ СРЕДСТВА

8.1. Параметри на контрол:

Вещества, чиято концентрация във въздуха на работната среда следва да се мониторира съгласно изискванията на Наредба №13:

Вещество	Гранична стойност (mg/m³)	Вид
Хлор	3	8 часова експозиция
Натриев хидроксид	2	8 часова експозиция

8.2. Контрол на експозицията:
Подходящ инженерен контрол
Да се спазват граничните стойности за въздух на работна среда. Да се осигури добрана и обща вентилация в работните помещения. В работните помещения да бъдат монтирани очни душове за промиване на очите и тялото
Индивидуални мерки за защита като лични предпазни средства
Дихателна защита – не е необходима.
Защита за ръцете – да се носят защитни ръкавици.
Защита за очите – да се носят защитни очила.
Защита за тялото – да се носи подходящо работно облекло.

ВЯРНО С ОРИГИНАЛА

8.2.2.4 Термични опасности: Няма данни.
8.2.3 Контрол на околната среда: Остатъчните количества от препарата да не се изхвърлят в канализацията, а да се усвояват само по хранителна почва. Да се предприемат мерки за непопускане замърсяването на повърхностни, подземни води, почва и атмосферен въздух.

РАЗДЕЛ 9: ФИЗИЧНИ И ХИМИЧНИ СВОЙСТВА

9.1. Информация относно основните физични и химични свойства:

Външен вид:	гелообразен
Цвят	прозрачна течност
Мирис:	специфичен на хлор.
pH	- 11.3
Точка на топене / Точка на замръзване:	-
Начална точка на кипене и интервал на кипене:	- 103°C.
Точка на запалване:	-
Скорост на изпарение:	-
Запалимост (твърдо вещество, газ):	-
Долна/горна граници на запалимост или експлозия	-
Налягане на парите:	-
Плътност на парите	-
Относителна плътност	- 1.18 g/cm³.
Разтворимости:	-
Коефициент на разпределение: n-октанол/вода	-
Температура на самозапалване:	-
Температура на разлагане:	-
Вискозитет:	- 690 (600 - 700) mPas 20°C.
Експлозивни свойства:	-
Оксидиращи свойства:	-

Друга информация: няма.

РАЗДЕЛ 10: СТАБИЛНОСТ И РЕАКТИВНОСТ

10.1. Реактивност: Няма данни.
10.2. Химична стабилност: Стабилен при нормални условия на употреба и съхранение.
10.3. Възможност за опасни реакции: Няма данни.
10.4. Условия, които трябва да се избягват: Да се избягва контакт с киселини, с окислители и редуциращи агенти. Да не се смесва с препарати, съдържащи активен хлор (белина, хлорен вар).
10.5. Несъвместими материали: Окислители агенти.
10.6. Опасни продукти на разлагане: При пожар или висока температура могат да се образуват въглеродни, серни и фосфорни оксиди.

РАЗДЕЛ 11: ТОКСИКОЛОГИЧНА ИНФОРМАЦИЯ

11.1. Информация за токсикологичните ефекти:
Сместа е класифицирана по конвенционалният метод.
Остра токсичност на препарата:
Орална токсичност - Орален LD50(плъх)- 2000 mg/kg b.w.
Инхалаторна LC_{50}(плъх)- няма данни.
Дермална LD_{50}(плъх)- няма данни.
Кожно дразнене – предизвиква дразнене при контакт с кожата.
LD50 изчислен >2000mg/kg. По конвенционалния метод не се класифицира като опасен по показател остра дермална токсичност.
Очно дразнене – (заек)- няма данни.
Кожна сенсибилизация - (плъх)- няма данни.
Хронична токсичност
Мутагенност-няма данни.
Тератогенност-няма данни.
Канцерогенност-няма данни.
Токсикологични характеристики, които се отнасят за различните съставки:
Вдишване – дразнене на дихателните пътища.
Контакт с кожата – дразнене.
Контакт с очите – дразнене, болка.
Поглъщане – стомашно-чревен дискомфорт.

РАЗДЕЛ 12: ЕКОЛОГИЧНА ИНФОРМАЦИЯ

Препаратът е класифициран по изчислителния
12.1. Биотоксичност:

ВЕРНО С ОРИГИНАЛА

Няма данни за препарата.
Екотоксикологични данни за химр:
Остра токсичност за риби.
LC50 96 часа: 0.023 mg.
Остра токсичност за Dafnia magna.
EC50 24 часа – 0.07 mg/l.
Остра токсичност за алги.
EC50, 24 часа: 0.07 mg/ l.
12.2. Подвижност.
Няма данни за препарата.
12.3. Устойчивост и разградимост: Лесно и бързо разградим. Всички органични вещества, съдържащи се в препарата достигат в тестовете за лесна разградимост стойности > 60% BOD/COD или отделен CO_2, респ. > 70% DOC - редукция. Достигнати са граничните стойности за "лесна разградимост" (напр. тест. OECD-метод 301). Съдържащите се в препарата повърхностноактивни вещества достигат средно ниво на биоразградимост от минимум 90%, което съответства на изискванията на директивите на ЕС 82/243/ЕИО (нейоногенни ПАВ) и 82/243/ЕИО (анионни ПАВ).
Данните доказващи това твърдение са на разположение на компетентните органи на страните – членки и ще им бъдат предоставени при тяхно директно искане или при поискване от страна на производителя на детергенти.
12.3. Бионакупляваща способност: Няма данни.
12.4. Преносимост в почвата: При попадане в почвата се очаква да достигне до подпочвените води, тъй като е (мотивиран във вода..
12.4. Резултати от оценката на PBT и vPvB : Няма данни.
12.5. Други неблагоприятни ефекти: няма данни.

РАЗДЕЛ 13: ОБЕЗВРЕЖДАНЕ НА ОТПАДЪЦИТЕ

13.1.Методи за третиране на отпадъци:
Биоразгр препарат - Код на отпадъка : 07 04 01* - промивни води и майчини луги.
Опаковка – Код на отпадъка: 15.01.10* - опаковки, съдържащи остатъци от опасни химични

РАЗДЕЛ 14: ИНФОРМАЦИЯ ОТНОСНО ТРАНСПОРТИРАНЕТО

ADR/RID	Клас: 8, II, UN 1719
IMDG	UN No. 1719 Клас 8 E.M.S.: F-A , S-B
ICAO/ IATA	No. UN 1719

РАЗДЕЛ 15: ИНФОРМАЦИЯ ОТНОСНО НОРМАТИВНАТА УРЕДБА

15.1. Специфични за веществото или сместа нормативни уредби/ законодателство относно безопасността, здравето и околната среда:
Сместа е класифицирана и етикетирана в съответствие с изискванията на Наредбата за класифициране, опаковане и етикетиране на химични вещества и препарати, Наредба № 13 от 30 септември 2003 г. За защита на работещите от рискове, свързани с експозиция на химични агенти при работа, Директива 67/548/ЕИО за класифициране и етикетиране на опасни химични вещества, Директиви 1999/45/ЕС за препаратите във връзка на Директиви 2001/60/ЕС, Директиви 98/24/ЕС, Директиви 2000/39/ЕС, Регламент 1907/2006, Регламент 1272/2008, Регламент 648/2004.

15.2. Оценка на безопасност на химичната смес
Не е извършена.

РАЗДЕЛ 16: ДРУГА ИНФОРМАЦИЯ

Текст на H-фразите от Раздел 3:
H314 Причинява тежки изгаряния на кожата и сериозно увреждане на очите.
H315 Предизвиква дразнене на кожата.
H318 Предизвиква сериозно увреждане на очите.
H400 Силно токсичен за водните организми.
H412 Токсичен за водните организми, с дълготраен ефект.
EUH 031 При контакт с киселини се отделя токсичен газ.

ВЯРНО С ОРИГИНАЛА

МИНИСТЕРСТВО НА ЗДРАВЕОПАЗВАНЕТО

Р А З Р Е Ш Е Н И Е

ЗА ПУСКАНЕ НА ПАЗАРА НА БИОЦИДЕН

№ 12 г.

На основание чл. 14, ал. 1 и чл. 19т, ал. 5 от Закона за защита от вредното въздействие на химичните вещества и смеси и във връзка с подадено заявление с вх. № 13-БП-121/16.08.2011 г. и Заповед № РД 15-447 от 10.03.2011 г. на министъра на здравеопазването,

РАЗРЕШАВАМ ПУСКАНЕТО НА ПАЗАРА НА:

I. Търговско наименование на биоцидния препарат
„БЕЛИНА ГЕЛ"

II. Име и адрес на лицето, което пуска на пазара биоцидния препарат
„Перилис Трейдинг" ВООД
КООПЕРАЦИЯ ЗОРА
с. Кичево 9151, обл. Варненска
Тел. 052 / 608 681

III. Име и адрес на производителя на биоцидния препарат
„Перилио Трейдинг" ВООД
КООПЕРАЦИЯ ЗОРА
с. Кичево 9151, обл. Варненска
Тел. 052 / 608 681

IV. Вид на биоцидния препарат съгласно приложение № 12 на Наредбата за условията и реда за пускане на пазара на биоциди
Група 1 Дезинфектанти и общи биоциди.

ВЕРНО С ОРИГИНАЛА

Подгрупа 2 Дезинфектанти и други биоциди, използвани за масова и професионална употреба с цел опазване здравето на населението.
Подгрупа 3 Биоциди за ветеринарно-хигиенни цели.
Подгрупа 4 Дезинфектанти за повърхности, които са в контакт с храни за хора и животни.

V. Вид на биоцидния препарат (гранулат, течност, прахообразен и др.)
Гел.

VI. Данни за активното вещество/вещества в състава на биоцидния препарат
А. Химично вещество

№ по ред	Химично наименование	CAS № и ЕС №, когато такива са определени	Концентрация на активното вещество в метрични единици
1.	Натриев хипохлорит	CAS № 7681-52-9 ЕС № 231-668-3	2,5 g/100 g активен хлор

VII. Област/области на приложение
Биоцидът е с бактерицидно, фунгицидно (*C. albicans*) и ограничено вирусоцидно (HIV) действие, като областта на приложение е дезинфекция на повърхности в здравни и лечебни заведения; обекти с обществено предназначение, заведения за обществено хранене, обекти за производство и търговия с храни, индустриални обекти, ветеринарни обекти, транспортни средства.

VIII. Начин на употреба
Биоцидът е концентрат.
Прилага се под формата на водни работни разтвора, като 120 ml дезинфектант се разтварят в 5 l вода. Биоцидът се прилага чрез забърсване с парцал, моп, гъба или четка.
Разходна норма: до пълно овлажняне на повърхностите.
Време на въздействие: 5 минути.
След изтичане времето на въздействие, повърхностите, които влизат в контакт с храни се изплакват обилно с питейна вода.

IX. Данни за класифициране и етикетиране на биоцидния препарат
А. Биоцидeн препарат с активно вещество/вещества – химично вещество/вещества

Категория/категории на опасност
Дразнещ, Опасен за околната среда.

Символи и знаци за опасност


Xi
Дразнещ


N
Опасен за окол

ВЯРНО С ОРИГИНАЛА

R-фрази
R36/38 Дразни очите и кожата.
R50 Силно токсичен за водни организми.

S-фрази
S2 Да се пази далече от достъп на деца.
S26 При контакт с очите, те веднага да се изплакнат обилно с вода и да се потърси медицинска помощ.
S37 Да се носят подходящи ръкавици.
S46 При поглъщане да се потърси незабавно медицинска помощ и да се покаже опаковката или етикета.
S50 Да не се смесва с киселини.
S61 Да не се допуска изпускане в околната среда. Вижте специалните инструкции/ информационния лист за безопасност.

Внимание! Да не се използва с други продукти. Може да отделя опасни газове (хлор)!

X. Данни за опаковката (вид на опаковката, вместимост/обем)
Бутилки от HDPE с обем 750 ml - за масова и професионална употреба.
Туби от HDPE с обем 5 l - само за професионална употреба.

XI. Категория на потребителите
Масова и професионална.

XII. Специфични изисквания или ограничения
1. Информационният лист за безопасност и етикетът да се изготвят в съответствие с издаденото разрешение, както и при спазване на изискванията на Закона за защита от вредното въздействие на химичните вещества и смеси, глава IV и Приложение II на Регламент (ЕО) № 1907/2006 г. относно регистрацията, оценката, разрешаването и ограничаването на химикалите (REACH).
2. Да се спазят изискванията на чл. 5, ал. 1 от Наредбата за опаковките и отпадъците от опаковки (обн., ДВ, бр. 19 от 2004 г.), като се поставят необходимите маркировки.
3. Да се попълнят декларациите за съответствие, съгласно чл. 4, ал. 3 и чл. 6, ал. 2 от Наредбата за опаковките и отпадъците от опаковки.

ГЛАВЕН ДЪРЖАВЕН ЗДРАВЕН ИНСПЕКТОР:

Д-Р АНГЕЛ КУНЧЕВ

ВЕРНО С ОРИГИНАЛА



ВЯРНО С ОРИГИНАЛА

Информационен лист за безопасност
В съответствие с Регламент 1272/2008 Приложение IV

Дата на издаване 17.06.2015 издание: 3

1. Идентификация на веществото/сместа и на дружеството/предприятието	
1.1 Идентификатори на продукта	
Търговско име:	АПОЛО – гелът за почистване на силно замърсени места
Други наименования:	
Химично наименование:	Смес от повърхностно активни вещества, мек абразив, ароматизатор
Индексен номер Приложение VI CLP	
CAS №:	
ЕС №	
REACH регистрационен номер:	
1.3 Идентифицирани употреби на веществото или сместа, които са от значение, и употреби, които не се препоръчват	
Употреба(и):	Нашия се върху всички видове твърди повърхности, които не изискват контакт с вода
Непрепоръчителна употреба(и):	Няма
1.3 Подробни данни за доставчика на информационния лист за безопасност	
Производител, Вносител, Доставчик:	Име: АПОЛОН ХИМИ ООД, Адрес: София 1614 ул.Борисова Отбойник №11 Tel.: +359 02-957 63 19 факс:+359 02-957 67 79 Email:office@apolon-chemie.com
Лица отговорни за производителя/ вноса	Име на лицето Име на компанията Адрес Tel.: + URL website: Email:
Лице отговорно за ИЛБ	
1.4 Телефон за спешни случаи:	
Телефон за спешни повиквания:	Многопрофилна болница за активно лечение и спешна медицина "Н.И.Пирогов" Телефон за спешни случаи / факс: +359 2 9154 409 E-mail: poison_centre@pirogov.bg http://www.pirogov.bg
2. Описание на опасностите	
2.1 Класификация на веществото или сместа	
Класификация в съответствие с Регламент 1272/2008 (CLP)	
Предупреждения за опасност	Не е опасен за здравето Не е токсичен за водни организми
2.2 Елементи на етикета	
Етикетиране в съответствие с Регламент 1272/2008 (CLP)	
Пиктограми (и)	няма
Сигнална дума	няма
Предупреждения за опасност	няма
Препоръки за безопасност: P102 P305+P351 P301+P330+P331	Да се съхранява извън обсега на деца. При контакт с очите промийте внимателно с вода в продължение на няколко минути. При поглъщане изплакнете устата. Не предизвиквайте повръщане.
2.3 Други опасности	

ВЯРНО С ОРИГИНАЛА

PBT/vPvB:	В съответствие с приложение XIII от Регламент (ЕО) № 1907/2006, не е устойчиво,биокумулиращо и токсично (PBT) или много устойчиво и много биокумулиращо (vPvB).

3. Състав/информация за съставките

Вещество

Съгласно Регламент 1907/2006 относното с едновеществено/многокомпонентно

Химично наименование	CAS no.	EC no.	IUPAC	Съдържание
Глюкозтер-н-бутокси-2-пропанол	0000107-98-2	225-878-4		< 5%
Натрий хидроксид воксолит с 7мол%H2O	1310-58-3	215-181-3		<5 %
Кокоз диетанол амид	100-52-7	202-860-4		<5 %
Натриев СФХ-3-хлор-2хидрокси-2п-хидроксил	3586-55-8	222-720-6		< 0,04 %
Калциев карбонат	471-34-1	207-439-9		<60%
Натриев лаурил етер сулфат	51580-86-0	220-767-7		< 30%

4. Мерки за първа помощ

4.1 Описание на мерките за първа помощ

При контакт с очите:	Да се изплакнат обилно с вода
При контакт с кожата:	Няма опасност
При поглъщане:	Да не се предизвиква повръщане и да се потърси медицинска помощ
При вдишване:	Не е опасно

4.2 Най-съществени остри и последващи след излагане симптоми от кратко симптоми и ефекти

Остри реакции	Няма
Забавени последици	Няма

4.3 Указания за необходимостта от всякаква незабавна медицинска грижа и специално лечение

5. ПРОТИВОПОЖАРНИ МЕРКИ

5.1 Пожарогасителните средства

Подходящи:	Не е пожароопасно
Не подходящи:	

5.2 Особени опасности, които произтичат от веществото или сместа
продукти при изгаряне – НЕВА

5.3 Съвети за пожарникарите

специални предпазни средства –няма

6. Мерки при аварийно изпускане

6.1 Лични предпазни мерки, предпазни средства и процедури при спешни случаи

За персонала – работно облекло

За защита, неговорящи за спешни случаи

6.2 Предпазни мерки за опазване на околната среда – при разлив да се постъпи с инертен материал

6.3 Методи и материали за ограничаване и почистване – измиване водопроводна – пръст, дървесни стърготини и т.п.

ВЯРНО С ОРИГИНАЛА

6.4 Позоваване на други раздели			
вижте раздел 8 и 13			
7. Работа и съхранение			
7.1 Предпазни мерки за безопасна работа			
Технически предпазни мерки:	няма		
Общи (професионална хигиена):	Спазвай на работното облекло и хигиена		
7.2 Условия за безопасно съхранение, включително несъвместимости			
Условия за съхранение:	В пластмасови или друг вид опаковки в закрити складове при температура до 30 °C		
Несъвместими вещества/смеси	Няма		
7.3 Специфична(и) крайна(и) употреба(и)			
	От Декларация за химична безопасност		
8. Контрол на експозицията/лични предпазни средства			
8.1 Параметри на контрол			
Гранична стойност на професионална експозиция			
Предпочитани професионални, потребителски и екологични гранични стойности на експозиция	вид	Прогнозна концентрация без ефект (DNEL)	
		Работници	Население
	Орално	няма	няма
	Дермално	няма	няма
	При вдишване	няма	няма
8.2 Контрол на експозицията			
Подходящ технологичен контрол:			
Индивидуалните защитни мерки и лични предпазни средства			
Респираторна защита:	Не е необходимо		
Защита на ръцете:	Не е необходимо		
Защита на очите/лицето:	няма		
Защита на кожата:	няма		
Хигиенни мерки:	Измиване с вода		
9. Физични и химични свойства			
9.1 Информация относно основните физични и химични свойства			
Външен вид:	Хомогенна паста		
Мирис:	Специфичен		
pH на 1%-ен разтвор в дестилирана вода	6,5 - 8		
точка на топене/замръзване:	няма		
точка на кипене	няма		
точка на запалване	няма		
скорост на изпарение	няма		
запалимост (твърдо вещество, газ)	Не е запалим		
долна/горна граница на запалимост и експлозия	няма		
налягане на парите	няма		
плътност на парите	няма		

ВЯРНО С ОРИГИНАЛА

относителна плътност	
разтворимост(и)	липва
коефициент на разпределение: n-октанол/вода	няма
температура на самозапалване	няма
температура на разлагане	няма
вискозитет	Няма данни
експлозивни свойства	Не е експлозивен
окислителни свойства	Не е оксидант

9.2 Други информации

други физични или химични параметри

10. Стабилност и реактивност - Стабилен

10.1 Реактивност - неприлага

10.3 Химична стабилност - да

10.3 Възможност за опасни реакции - няма

10.4 Условия, които трябва да се избягват- няма

10.5 Несъвместими материали- няма

10.6 Опасни продукти на разпадане - няма

11. Токсикологична информация

11.1 Информация за токсикологичните ефекти

остра токсичност	няма
дразнене:	няма
корозивност;	не
сенсибилизация;	не
токсичност при повтаряща се доза;	не
канцерогенност;	не
мутагенност;	не
репродуктивна токсичност;	не

12. Екологична информация

12.1 Токсичност

Водорасли	
Дафния	
Риби /краткосрочна/дългосрочна	не
Други	

12.3 Устойчивост и разградимост

Биоразградимост:	Биоразградим над 90%
Хидролиза, Окисляване	няма

12.3 Биоакумулираща способност

ВЯРНО С ОРИГИНАЛА

Информационен лист за безопасност
В съответствие с Регламент 1272/2008 Приложение IV

Дата на издаване 17.06.2015 издание: 3

Фактора за биоконцентрация	няма
коефициент на разпределение октанол-вода	няма
12.4 Преносимост в почвата:	
Коефициент на абсорбция:	Не
12.5 Резултати от оценката на PBT и vPvB	
Съгласно приложение XIII на Регламент (ЕС) No 1907/2006 – REACH	
12.6 Други неблагоприятни ефекти – няма	
13. Обезвреждане на отпадъците	
13.1 Методи за третиране на отпадъци	Съгласно националното законодателство
Отпадъци от опаковки/контейнери:	Съгласно националното законодателство
Третиране на отпадъци съгласно действащото законодателство	Съгласно националното законодателство
14. Информация относно транспортирането	
Информацията в този раздел е единствено организационна и не може да се разглежда като документ във връзка (товарителница) в рамките на конкретен превоз. Не трябва да се забравя, че правилното наименование при транспортиране / класът на опасност могат да зависят от опаковката, състоянието и начина на транспортиране. Типичните правилни наименования при транспортиране на този продукт са както следва:	
СУХОЗЕМЕН ТРАНСПОРТ: Подходящо наименование при транспорт ПРОДУКТЪТ НЕ ПОДЛЕЖИ НА КОНТРОЛ ПРИ ТРАНСПОРТИРАНЕ	
ВЪЗДУШЕН ТРАНСПОРТ (ICAO/IATA): Подходящо наименование при транспорт - ПРОДУКТЪТ НЕ ПОДЛЕЖИ НА КОНТРОЛ ПРИ ТРАНСПОРТИРАНЕ	
МОРСКИ ТРАНСПОРТ (IMDG/IMO): Подходящо наименование при транспорт - ПРОДУКТЪТ НЕ ПОДЛЕЖИ НА КОНТРОЛ ПРИ ТРАНСПОРТИРАНЕ	
14.1. Номер по списъка на ООН	
14.2. Точното наименование на пратката по списъка на ООН	
14.3. Клас(ове) на опасност при транспортиране	
14.4. Опаковъчна група	
14.5. Опасности за околната среда	
14.6. Специални предпазни мерки за потребителите	
14.7. Транспортиране в насипно състояние съгласно приложение II на MARPOL 73/78 и Кодекса IBC	
15. Информация относно нормативната уредба	
15.1 Специфични за веществото или сместа нормативна уредба/законодателство относно безопасността, здравето и околната среда	
15.2 Оценка на безопасността на химичното вещество или смес	В съответствие с чл.14 от Регламент 1907/2006
16. ДРУГА ИНФОРМАЦИЯ	
Посочената информация е предназначена само като ръководство за безопасна работа, използване, обработка, съхранение, транспортиране и обезвреждане и не трябва да се счита за гаранция или спецификация за качество. Информацията се отнася само за посочените вещества и не може да бъде валидна за смеси и когато участва, освен ако не е посочено .	
Предишно издание	Това издание на ИЛБ замяна издание Редакция 2
Извършена промяна	преструктуриране и допълване на информацията
Основни източници на информация за попълване на ИЛБ:	Списъкът на регистрационни досиета ТС ИЛБ за суровини..... Източници на информация за веществата

ВЯРНО С ОРИГИНАЛА



ВЯРНО С ОРИГИНАЛА

ИНФОРМАЦИОНЕН ЛИСТ ЗА БЕЗОПАСНОСТ В
СЪОТВЕТСТВИЕ С РЕГЛАМЕНТ(ЕО)1907/2006 И РЕГЛАМЕНТ(ЕО)453/2010

Издание 01 Ревизия 08.07.2014 г. Дата на издаване 10.04.2010 г.

1. ИДЕНТИФИКАЦИЯ НА ВЕЩЕСТВОТО/МЕСАТА/ПРЕПАРАТА И ДРУЖЕСТВОТО/ПРЕДПРИЯТИЕТО

1.1. Идентификация на продукта

КИСЕЛОТ "ПЕЛИКАН"

1.2.Идентифицирани употреби на веществото/сместа, които са от значение и употреби, които не се препоръчват. Детергентът е предназначен за почистване на санитарни възли и кухни. Да се използва само за домашните употреби.

1.3. Подробни данни за доставчика на информационния лист

Производител: "Жом Комерс 2009" ЕООД
Адрес:
ул. „Жорж Папазов" № 20
гр. Вълод
Отговорното лице , за изготвяне на информационния лист за безопасност
Mail/Web: chlorpelikan@mail.bg

1.4.Телефон за връзка в случай на спешност

0887 633 760

Токсикология „Пирогов" - 02/ 9154233; 9154346

E-mail:poison_center@mail.orbitel.bg
http://www.nbreg.bg

2. ОПИСАНИЕ НА ОПАСНОСТИТЕ

2.1.Класифициране на сместа по Наредбата за реда и начина на идентифициране, класиране и етикетиране на химичните вещества и смеси и Директива 1999/45 ЕЕО.
Сместа е класифицирана по конвенционалния метод. Сместа се класифицира като богата на хлор. Корозивен. Вреден при вдишване. Предизвиква изгаряния
2.2.Елементи на етикета, в съответствие с Директива 1999/45/ЕС и Наредбата за реда и начина на класифициране, етикетиране и етикетиране на химични вещества и смеси (ДВ бр. 68/2010 г.)

Символ и знак за опасност



Корозивен

Рискови фрази –
R 20 – Вреден при вдишване.
R 34 – Предизвиква изгаряния.
Фрази за безопасност
S 1/2 – Да се съхранява под ключ и далеч от достъп на деца.
S 26 – При контакт с очите веднага да се изплакнат обилно с вода и да се потърси медицинска помощ.
S 37/39 – Да се носят подходящи ръкавици и предпазни очила за очи/лице.
S 45 – При потъпкване да се потърси незабавно медицинска помощ и да се покажат опаковката или етикета.
S 50 – Да не се смесва с други почистващи смеси.
Други съвети за безопасност:
Възможна химична реакция при контакт със сакрит.
Вдишване – дразнене на горното и долните дихателни пътища, затруднен ли дишането.
Контакт с кожата – дразнене, зачервяване, изгаряне.
Контакт с очите – дразнене, зачервяване, болки.
Поглъщане – отравяне-гадене, повръщане, затруднен ли дишането на устните кухина, кръвоизлив в стомаха.

3. СЪСТАВ/ИНФОРМАЦИЯ ЗА СЪСТАВКИТЕ

3.1.Обща характеристика на химичните вещества и техните продукти на разпадане.
Сместа е на основата на хлорна киселина.
3.2.Концентрации или гранични стойности на концентрация на веществата, класифицирани като опасни.

Наименование на веществото	CAS № / ЕС №	Концентрация в %	Класификация в съответствие с Директива 67/548/ЕС	Класификация в съответствие с Регламент(ЕО)1272/2010

ВЯРНО С ОРИГИНАЛА

Хлороводород	7647-01-0/231-595-7	5 – 15	T, R 23; C,R 35	Газ под налягане; Остра токсичност 3 H 331; Корозивен за кожата, кат. 1A, H 314

4. ПЪРВИ ПОМОЩНИ МЕРКИ

4.1.Описание на видовете за първа помощ.

При вдишване: Преместете пациента извън замърсената зона на чист въздух. Ако, симптомите на дразнене продължат и се появят симптоми на остро незабавно потърсете лекарска помощ и покажете тази информационния лист.

4.2. При контакт с кожата: Отстранете замърсените дрехи. Старателно измийте засегнатия облист с голяма количества студена или хладка вода и с неутрален сапун или подходящ почистващ препарат за почистване на кожата. Не използвайте разтворители или разредители. В случай на замърсяване на кожата или обрив, незабавно се свържете с лекар .

4.3. При контакт с очите: Силното замърсяване изисква. Изплакнете добре очите с отворени за поне 15 минути под течаща вода. Консултирайте се с лекар.

4.4. При поглъщане: Изплакнете устата с вода без да поглъщате. Не предизвиквайте повръщане. Да се добавки незабавно, за да се предпази допълнително дразнене на хранопровода от киселината, горещо и сестайте. Не давайте нищо през устата на човек в безсъзнание. Ако, симптомите на замърсяне и възникне умерено повръщане, или друго увреждане незабавно потърсете лекарска помощ.

4.5. Указания за необходимостта от непосредствена медицинска грижа и специално лечение.

Задължителна квалифицирана медицинска помощ при попълване. Квалифицирана лекарска помощ при контакт с кожата и очите и при вдишване и периодична симптоматика.

4.6.Специални средства за оказване на първа помощ, на работните места.

Няма специфичен антидот; Лечението е симптоматично.

5. ПРОТИВОПОЖАРНИ МЕРКИ

5.1. Пожарогасителни средства

Подходящи пожарогасителни средства

Всички средства за гасене на пожар

Средства, неподходящи за гасене по причини от съображения за сигурност

Няма известни.

5.2. Особени опасности, които произтичат от веществото или сместа

В резултат на нагряване или температурно разпад, могат да се появят опасни продукти: въглероден монооксид, въглероден диоксид, хлор. Изпарения на продукти, образуващи в резултат на нагряване или температурно разпад, може да бъде опасно за здравето.

5.3. Съвети за пожарникарите.

Пожар оказване затворен достъп и използване дихателни апарати.

6. МЕРКИ ПРИ АВАРИЙНО ИЗПУСКАНЕ

6.1. Лични предпазни мерки, предпазно средство и процедури при спешни случаи.

Да се използват лични предпазни средства – защитни ръкавици и предпазни очила, защитно работно облекло.

6.2. Предпазни мерки за опазване на околната среда

Да се предприемат мерки за предотвратяване попадането на продукта във почви, повърхностни и подземни води. В случай на инцидент замърсяване на води, да се предприемат мерки в съответствие с националното законодателство. Информирайте съответните органи, ако продуктът е попаднал в канализацията или е замърсил водоеми или почва. Не отстранявайте замърсения материал, освен ако не сте предприели подходящи мерки за защита. Не вдишвайте изпарения. Осигурете достатъчна вентилация, особено в затворени пространства. Носете подходящо дихателно защитно оборудване, когато вентилацията е недостатъчна. Носете подходящи защитни ръкавици и защитно облекло, за да се избегне контакт с кожата и очите. Не яжте, не пийте и не пушете в замърсената зона.

6.3. Методи и материали за ограничаване и почистване. Задръжте и почистете разлятото с инертен абсорбиращ материал (пясък, кизелгур, киселинно свързващ, универсален сорбент, пух). При разливане уведомете всички да се евакуират. Използвайте подходящо защитно оборудване. Не докосвайте и не стъпвайте по разлятия материал. Спрете изтичането, ако е безопасно. Предотвратете навлизането в канализация, водни пътища, мазета или ограничени пространства. Абсорбирайте с инертен материал и поставете в подходящ контейнер за изхвърляне. Почистете замърсената повърхност обилно с вода. Изхвърлете замърсения материал съгласно разпоредбите в раздел 13.

7. РАБОТА С ВЕЩЕСТВОТО/СМЕСТА И СЪХРАНЕНИЕ

7.1. Предпазни мерки за безопасна работа

Осигурете достатъчна вентилация. Избягвайте вдишването на продукта. Измивайте се старателно след работа с него. Да се прочете етикетът преди работа. Да се избягва контакт с кожата и очите. Съобразно законите за здравословна и безопасна работа. Не пушете. Електрическото оборудване трябва да бъде защитено, съгласно съответния стандарт.

7.2. Условия за безопасно съхранение, вкл. несъвместимости.

Да се съхранява в хлорирани, оригинални опаковки и проперлирани вътрешни помещения при стайна температура . Да не се остави продуктът до замръзване температура.Да се държи далече от храни и напитки и от деца. Пазете от атмосферна влага и пари. Съхранявайте при температура между 5 и 30°C температура. Осигурете достатъчна вентилация. Виж раздел 10 за ИЛБ.

Условия, които трябва да се избягват:

Няма специални изисквания.

7.3. Специфична(и) крайна(и) употреба(и).

8. КОНТРОЛ НА ЕКСПОЗИЦИЯТА/ЛИЧНИ ПРЕДПАЗНИ СРЕДСТВА

8.1. Параметри на контрол

Обща информация: Да се осигури адекватна вентилация на помещенията, където продуктът се съхранява или употребява. Да не се пуши на работното място. Да се избягва контакт с очите и кожата.

8.2 Контрол на експозицията

При работа с по време на използването се въздържа дразнене на очите и кожата.

Избягвайте контакт с очите и кожата.

Използвайте предпазни защитни дрехи.

Не яжте, пийте или пушете по време на работа.

Мийте ръцете преди почивка и след работа

4.2.1.Контрол на експозицията в работна среда

Вещество	Гранична стойност на експозиция в мг/м³	Вид на експозицията
хлор	3	8 часа

ВЯРНО С ОРИГИНАЛА

8.2.2. Индивидуални мерки за защита като лични предпазни средства.
Защита на ушите: защитни тапички от плетен.
Избраното защитно средство трябва да отговаря изискванията от Директива 89/686/ЕЕС на ЕС, както и стандарт EN 374, който практически от него.
Преди сваляне на ръкавиците ги почистете с вода и сапун.
Защита на очите : Носете предпазни защитни очила.
Обезопасяване на кожата и телесно-непроницаемо облекло. Изберете типовия според количеството и концентрацията на опасното вещество работното място.
Хигиенни мерки : Работете в съответствие с правилата за промишлена хигиена и техника за безопасност. Да не се яде и пие по време на работа. Да не се пуши по време на работа.
Измивайте ръце преди почивките и в края на работния ден.
8.2.2.1. Защита на очите: Предпазни очила.
Допълнителна информация: Избягвайте пълен допир кожа, очи, лигавици и облекло.
8.2.2.2. Защита на кожата и тялото – не са нужни при правилна употреба на продукта.
Защита на дихателните пътища – не е необходима.
8.2.3. Контрол на експозицията на околната среда –
Да не се допуска попадане в околната среда.

9. ФИЗИЧНИ И ХИМИЧНИ СВОЙСТВА

9.1. Информация относно основните физични и химични свойства

Външен вид – прозрачна течност
- Мирис – остър
- Цвят – безцветен

Експлозивни свойства – няма данни.

- Разтворимост – напълно се разтваря във вода

9.2. Друга информация

10. СТАБИЛНОСТ И РЕАКТИВНОСТ

10.1. Реактивност
10.3. Химична стабилност
Стабилен при предписаните условия на употреба, транспорт и съхранение.
10.3. Възможност от опасни реакции
При нагряване на сместа се образуват токсични газове.
10.4. Условия, които трябва да се избягват
Не се допуска от замръзване.
10.5. Несъвместими материали
Основи.
10.6. Опасни продукти на разлагане.
Въглероден оксид, въглеродни диоксиди, хлор.

11. ТОКСИКОЛОГИЧНА ИНФОРМАЦИЯ

11. Информация за токсикологичните ефекти: за тествания продукт няма данни.Дитергентът не представлява опасност от остро отравяне.
Чувствителност: не е самовъзпалим при контакт с кожата.
При вдишване: няма данни за продукта.
Контакт с кожата: дразни кожата.
Контакт с очите: дразни очите.
При поглъщане: Не представлява опасност от остро отравяне.
Продуктът не е тестван за мутагенност, канцерогенност и наранимост.
Няма данни за сенсибилна напротивничност.
Няма налични данни за специфични проучвания за въздействието на дитергентите върху хора.

12. ЕКОЛОГИЧНА ИНФОРМАЦИЯ

12.1.Токсичност – продуктът не е изпитван. Класифициран е токсикологическа данни.
12.2. Устойчивост разградимост – няма налична информация.
Краен биоразпад:
Няма данни за оценка.
12.3. Биокумулиращ потенциал
Няма данни.
12.4. Преносимост в почвата
Въздействие и поведението при фабрики, пречиствателни съоръжения с вода:
Не са предприети никакви мероприятия върху биоразреда.
12.5. Резултати от оценката на PVT и vPvB – съгласно приложение XIII на Регламент (ЕО)1907/2006
12.6. Други неблагоприятни ефекти

13. ОБЕЗВРЕДНЯВАНЕ НА ОТПАДЪЦИТЕ

Отпадъците от дитергенти,в остатъчни количества от него да се събират в специални плътно затварящи се обозначени съдове, да се съхраняват временно, след което да се предават на лица притежаващи разрешение по реда на чл.37 от Закона за управление на отпадъците(обн., ДВ, бр. 86 от 2003г).
След употреба опаковките да се промиват обилно с вода, която промивна вода се събира в означения съдове. След употреба, опаковката се събира в опаковки, които затварящи се и обозначени съдове и се съхраняват временно на територията на фирмата, след което се предават на лица, притежаващи разрешение по чл. 37 от Закона за управлението на отпадъците (ЗУО).

Наименование на продукта: Изхвърлете в съответствие с местните наредби. Според Европейския каталог за отпадъците, Кодовото на отпадъците ни са продуктово специфични, а са класифицирани според приложението на продукта.

Код на отпадъците съгласно Наредба № 3 за класифициране на отпадъците / ДВ, бр. 44/20004 г/

07 06 – Отпадъци от производство , формулиране, доставяне и употреба на мазнини
07 06 99 – отпадъци неупоменати другаде.

ВЯРНО С ОРИГИНАЛА

15 01 -Опаковки
15,01, 10*опаковки, съдържащи остатъци от опасни химични продукти.
13.2. Изисквания за опаковките: Изискванията в съответствие с местните разпоредби. Количеството за отпадък трябва да бъдат повторени от потребителя, за предпочитане след дискусия с властите за изхвърляне на отпадъка.

14. ИНФОРМАЦИЯ ЗА ТРАНСПОРТИРАНЕ

ADR
Този материал не е класифициран като опасен съгласно **ADR** правилата.
RID
Този материал не е класифициран като опасен съгласно **RID** правилата.
IMDG
Този материал не е класифициран като опасен съгласно **IMDG** правилата.
IATA
Този материал не е класифициран като опасен съгласно **IATA** правилата.

Транспортиране в големи обемисъгласно приложение II от **MARPOL 73/78 и**
Кодекса IBC
Няма данни за този продукт.

15. ИНФОРМАЦИЯ, СВЪРЗАНА С ОПАЗВАНЕТО НА ОКОЛНАТА СРЕДА

Смесът е класифициран и етикетиран в съответствие с изискванията на Наредбата за класифициране, опаковане и етикетиране на химични вещества и препарати, Директива 67/548/ЕЕС за класифициране и етикетиране на опасни химични вещества съгласно 28-ми поправки, Директива 1999/45/ЕС за приближаване на законите на държавите членки на Директива 2001/60/ЕС, Директива 93/94/ЕС, Директива 2000/39/ЕС, Регламент 648/2004 - относно детергентите, Регламент 1907/2006 и Регламент (ЕО)453/2010.
Обозначаване на специални опасности: Инструкции за безопасност се предоставят на професионалисти при поискване.
Оценка на биоразграждането на химичната смес
Не е извършена.

16. ДРУГА ИНФОРМАЦИЯ

Информацията в настоящото указание за безопасна употреба е коректна в рамките на нашето знание и информация в деня на публикация. Предоставената информация е предназначена да служи само за указание при за правилна и безопасна употреба, манипулация, съхранение, транспорт и отстраняване и не трябва да се счита за гаранция или качествена характеристика. Информацията се отнася само за дадения продукт и все пакиза в случай на употреба в комбинация с други материали или при други процеси освен ако това не е изрично посочено в текста.

Текст на R-фразите използвани в раздел 3:
R 23 – Токсичен при вдишване.
R 35 – Предизвиква тежки изгаряния.

Текст на H-фразите използвани в раздел 3:
H 331 -Токсичен при вдишване

ВЕРНО С ОРИГИНАЛА

ВЕРНО С ОРИГИНАЛА

ОПАСНО

HDPE

www.chimcomplekt.com

bulеko

CLEANING AND WASHING PREPARATIONS

Информационен лист за безопасност
В съответствие с Регламент 1272/2008 г

Датанаиздаване:07. 05.2015г.
Версия : 01
Стр.(брой) -7

Наименование на препарата

BENE ЗА ФАЯНС И ЕМАЙЛ- АБРАЗИВ ХЛОРЕКС

Наименование на препарата и фирмата

Идентификация на продукта	
Търговскоиме:	**BENE ЗА ФАЯНС И ЕМАЙЛ- АБРАЗИВ ХЛОРЕКС**
1.2 Идентифицирани употреби на веществото или сместа, които сасоат значение, и употреби, които не се препоръчват	
Употреба(и):	Почистване на фаянсови повърхности.
Непрепоръчителна употреба(и):	Да не се използваза другиповърхности, освен за посочените.
1.3 Подробниданни за доставчика на информационния лист за безопасност	
Производител	**" БУЛЕКО 2000" ООД,** София, Бул.»Г.Делчев»100, бл.22, вх. А, ап.19 Тел.: 02/ 958 30 04
Лице, което пуска на пазара :	**" БУЛЕКО 2000" ООД,** София, Бул.»Г.Делчев»100, бл.22, вх. А, ап.19 Тел.: 02/ 958 30 04

2. Класифициране на веществото или сместа

Класификация в съответствие с Регламент 1272/2008 (CLP)		
Предупреждения за опасност		Не се изискват.
2.2 Елементи на етикета		
Етикетиране в съответствие с Регламент 1272/2008 (CLP)		
Пиктограма (и)		Не се изискват.
[illegible]на дума		Не се изисква.
[illegible]упреждени [illegible]опасност		Не се изискват.
Препоръки за безопасност	P102 P280 P302 +P352 P310	Да се съхранява извън обсега на деца. Използвайте предпазни ръкавици. ПРИ КОНТАКТ С КОЖАТА:Измийте обилно със сапун и вода. Незабавно се обадете в ЦЕНТЪР ПО ТОКСИКОЛОГИЯ или на лекар. ПРИ КОНТАКТ С ОЧИТЕ: Промивайте внимателно с вода в продължение на няколко минути. Свалете контактните лещи, ако има такива и до колкото това е възможно. Продължавайте да промивате.
2.3 Други опасности		
PBT/vPvB:		В съответствие с приложениеXIIIот Регламент(ЕО) № 1907/2006, не еустойчиво,биоакумулиращо и токсично (PBT) или много устойчиво и много биоакумулиращо (vPvB).

Наименование на съставката	Съдържание (g/100g)	CAS№/ ЕС №8 Индекс №	Класифициране по Регламент (ЕО) 1272/2008
Бензенсулфонова киселина, 4-C1013 сек-алкил деривати -	1.50-3.00	85536-14-7/ 287-494-3	SkinCorr. 1B H314 AcuteTox. 4 H302
Натриев карбонат	5.50	497-19-8/ 207-838-8/ 011-005-00-2	EyeIrrit. 2 H319
Trichloroisocianurate	< 5%	201-782-8/ 87-90-1	H270,H302,H319,H335

[illegible]ният текст на H-фразите е показан в т.16

4. Мерки за оказване на първа помощ

4.1. При вдишване

Изведете пострадалия на чист въздух. При наличие на дискомфорт, потърсете медицинска помощ.

4.2. При контакт с кожата

При наличие на дразнене, измийте обилно с течаща вода. Ако дразненето продължава потърсете медицинска помощ.

4.3. При контакт с очите

Изплакнетеобилно с вода в продължение поне на 15 минути при широко отворени клепачи. Отстранете лещите при възможност. Потърсете незабавно медицинска помощ.

4.4. При поглъщане

Да не се провокира повръщане. Изплакнете устата с вода. Потърсете медицинска помощ. Да се покаже етикета или опаковката.

4.5.Необходимост от квалифициран алекарска помощ (задължителна или препоръчителна)

Препоръчителна квалифицираномедицинска помощпривсички случаи на контакт или персистираща симптоматика.

При горене се отделят токсични газове – въглероден оксид и въглероден диоксид.
Да се избягва вдишването на газовете.

5.4. Специални предпазни средства за пожарникарите
Носете автономен дихателен апарати пълно защитно пожарникарско облекло.

6. Мерки при аварийно изпускане.

6.1. Лични предпазни мерки
Да се използват ръкавици и защитно облекло.

6.2. Мерки за опазване на околната среда
Да се предприемат мерки за недопускане попадането на препарата в почвата, водите, както и изпускането му в канализацията.
В случай на инцидент и/или разливане на препарата, да се предприемат мерки за неговото адекватни ограничаване (с пръст или пясък), а събраното количество от препарата да се съхранява временно в специални плътнозатварящи се и обозначени съдове, след което да се предава на лица,притежаващи разрешение по реда на чл.67 от Закона за управление на отпадъците(обн., ДВ, бр.53от 2012г,). Да се уведомят съответните компетентни органи-РИОСВ, на чиято територия е станал инцидента или разлива.

6.3. Средства за почистване
Да не се допуска замърсяване на канализацията и водните източници, почвата или зеленчуците.
Третирайте отпадъците в съответствие с местното законодателство.

7. Работа с препарата и съхранение.

7.1. Работа с препарата
Да се избягва контакта с очите и кожата.
Да се ползват лични предпазни средства.
Да не се яде, пие и пуши при работа с препарата.
Да се съхранява далече от достъпа на деца.

7.2. Съхранение
Да се съхранява в оригинални, плътно затворени опаковки , далече от достъпа на деца.

7.3. Специфична употреба

8.2.1.3. Защита на очите–защитни очила .
8.2.1.4. Защита на кожата и тялото– защитно работно облекло.
8.2.2. Контрол на въздействието на веществото/препарата върху околната среда
Да не с едопуска изпускане в околната среда.

9. Физични и химични свойства.

9.1. Обща информация

Агрегатнотосъстояние – прахообразно.
Мирис – специфичен.
pH - 7.0. - 8.0.

По важна информация, свързана с човешкото здраве, безопасността и околната среда

- Точка на топене:няма данни.
- Пламна точка: няма данни.
- Температура на самозапалване – няма данни.
- Относителна плътност – няма данни.
- Парен натиск – няма данни.
- Парциален коефициент – няма данни.
- Вискозитет – няма данни.
- Разтворимост във вода – не разтворим.
- Разтворимост в други разтворители : няма данни.

9.3. Друга информация

10. Стабилност и реактивоспособност

10.1. Условия, които трябва да се избягват
Стабилен при нормални условия на съхраняване и употреба. Ва не се излага на повишена влажност.

10.2. Вещества, които трябва да се избягват
Няма данни.

10. 3. Опасни продукти при разпадане
Не са известни.

11. Токсикологична информация.

12.1. Екотоксичност
Няма данни.
12.2. Подвижност.
Няма данни.
12.3.Устойчивост и разградимост

Алкилбензенсулфонат	Потенциал на биологично разграждане е над 83 % съгласно европейската директива 82/234/ЕС. Крайна аеробна биоразградимост 64,1% by manometrical respirometry съгласно Директива на ЕС 67/548/ЕЕС, Анекс. V.C.4-D Повърхностно активното вещество може да бъде класифицирано като „склонно към разлагане по биологичен път" според критериите на Директива 91/325/ЕС.

.4.Потенциал за биоакумулиране
Няма данни.
12.5. Други нежелателни ефекти
Няма данни.

13. Третиране на отпадъците.

Отпадъците да се третират в съответствие с нормативните изисквания.
Код на отпадъците съгласно Наредба№3 за Класификация на отпадъците/ДВ.Брой 44/2004г.:
20 01 29* – перилни и почистващи препарати, съдържащи опасни вещества.

15 01 10* – опаковки, съдържащи остатъци от опасни вещества или замърсени с опасни вещества.

14. Информация за транспортиране.

Сухопътен и железопътен транспорт (ADR/RID):
Не е опасен съгласно нормативните разпоредби.
Морски транспорт (IMO/IMDG)
Не е опасен съгласно нормативните разпоредби
Въздушен транспорт (ICAO/IATA):
Не е опасен съгласно нормативните разпоредби.

Директива 1999/45/ЕС на Европейския парламент относно сближаване на законовите, подзаконовите и административните разпоредби на държавите-членки относно класифицирането, етикетирането и опаковането на вещества и смеси.
Европейска Директива 76/769/ЕИО относно ограниченията за пускане на пазара и употребата на някои опасни вещества и препарати.
ЕСВ-ESIS-Европейски химични вещества- информационна система, IUCLD.
Директива на Съвета 98/24/ЕО относно защитата на здравето и безопасността на работниците и рисковете, свързани с химични агенти при работа.
Директива 2000/39_ЕО на Комисията за установяване на първи списъци на индикативни [redacted] стойности на професионална експозиция за прилагане на Директива на Съвета [redacted]ЕО относно защитата на здравето и безопасността на работниците от рискове, [redacted]ани с химични агенти при работа.
[redacted]ива 89/656/ЕИО на Съвета относно минималните изисквания за здраве и [redacted]асност на работниците при използването на лични предпазни средства на работното място.
Директива 2008/98/ЕО на Европейския парламент и на Съвета от 19 ноември 2008 г относно отпадъците.
Директива 2000/60/СЕ за установяване на рамката на действие на ОБщността в областта на водната политика.
Европейска Директива 91/689/СЕЕ на опасни отпадъци.
Европейска Директива 94/62/СЕ за опаковките и отпадъците.
Европейска Директива 1999/31/СЕ относно депонирането на отпадъци.

15.2 Оценка на безопасност на химично вещество или смес-Нямаданни.

16. Друга информация

Посочената информация е предназначена само като насоказа безопасна работа, използване, обработка, съхранение, транспортиране и обезвреждане и не трябва да се счита за гаранция или спецификация за качество. Информацията се отнася само зададеното вещество и не може да бъде валидна за смеси в които участва, освен ако не е посочено .

ЗНАЧЕНИЕ НА Н-фразите от т. 3.

Н 270 Може да предизвика или усили пожар; окислител.
Н 302 Вреден при поглъщане

112x200mm

№396 БЕНЕ Препарат за фаянс Хлорекс (АБРАЗИВ) 500гр BG+GR

С М У К - всички клишета се сменят

ВЯРНО С ОРИГИНАЛА



ИНФОРМАЦИОНЕН ЛИСТ ЗА БЕЗОПАСНОСТ

Лице, което пуска на пазара: Дата на издаване: 25.10.2010

"ЮНИЛИВЪР БЪЛГАРИЯ" ЕООД

ЖК "Младост"4, Бизнес парк, сграда 3, ет.1

Гр. София Издание: 1

заменя издание: -

БУЛСТАТ:121796402 Стр.(брой) - 7

Наименование на препарата:

CIF Cream Ultra White/

CIF Крем Ултра Уайт

1 Идентификация на сместа и на дружеството/предприятието

1.1. Идентификатори на продукта

Течен абразивен почистващ препарат CIF Ултра Уайт

1.2. Идентифицирани употреби на веществото или сместа, които са от значение, и употреби, които не се препоръчват

Течен абразивен почистващ препарат CIF

Идентификационен номер на продукта: 8662607 / 1

1.3. Подробни данни за доставчика на информационния лист за безопасност

"Юниливър България" ЕООД, ж.к. Младост 4, ул. Бизнес парк София 1, сграда 3, ет. 1,
Тел. 02/ 9654016

1.4. Телефонен номер при спешни случаи

02 9654011 (09:00 - 17:00)

2. Описание на опасностите

2.1. Класифициране на веществото или сместа

Дразни очите и кожата.
КЛАСИФИКАЦИЯ (1999/45) Xi;R36/38.

ФИЗИЧНИ И ХИМИЧНИ ОПАСНОСТИ
Предупреждение! Да не се използва с други продукти. Може да отделя опасни газове (хлор).

2.2 Елементи на етикета:

ВЕРНО С ОРИГИНАЛА

Символи и знаци за опасност

Xi



Дразнещ

R-фрази
R36/38 Дразни очите и кожата.

S-фрази
S2 Да се пази далече от достъп на деца.
S24/25 Да се избягва контакт с очите и кожата
S26 При контакт с очите, те веднага да се изплакнат обилно с вода и да се потърси медицинска помощ.
S37 Да се носят подходящи ръкавици.
S46 При поглъщане да се потърси незабавно медицинска помощ и да се покаже опаковката или етикетът.
S64 При поглъщане устата да се изплакне с вода, (само ако пострадалия е в съзнание).:

Предупреждение! Да не се използва с други продукти. Може да отделя опасни газове (хлор).

3. Състав/информация за съставките

Име	ЕС №	CAS-№	Съдържание	Класификация
Сплав калциев карбонат		1317-65-3	25-50 %	-
SODIUM HYPOCHLORITE SOLUTION % CI ACTIVE	231-668-3	7681-52-9	1-5 %	C;R34 R31 N;R50
НАТРИЕВ ХИДРООКИС	215-185-5	1310-73-2	< 1%	C;R35
НАТРИЕВ КАРБОНАТ	207-838-8	497-19-8	1-5 %	Xi; R36
C12-15 етоксилиран алкохол (1EO)		68585-34-2	1-5 %	Xi;R38,R41.

Пълният текст на всички R-фрази се изписа в Раздел 16

4. Мерки за първа помощ

4.1. При вдишване

При нещастен случай, свързан с вдишване: извадете пострадалия на свеж въздух и го оставете в покой. Потърсете медицинска помощ, ако състоянието на пострадалия не се подобрява.

4. 2. При контакт с кожата
Промийте кожата незабавно с обилно количество вода. Потърсете медицинска помощ, ако състоянието на пострадалия не се подобрява.

ВЯРНО С ОРИГИНАЛА

4.3. При контакт с очите - Да се изплакнат незабавно обилно с вода при широко отворени клепачи. Да се потърси незабавно специализирана медицинска помощ.

4.4. При поглъщане
Да се изплакне устната кухина само с вода (само ако пострадалият е в съзнание). В случай на произшествие, или ако не се чувствате добре, потърсете незабавно медицински съвет (по възможност покажете етикета на продукта). Свържете се с лекар, ако е било погълнато по-голямо количество.

4.5. Необходимост от квалифицирана лекарска помощ (задължителни или препоръчителна)
При наличие на оплаквания - задължителна

4.6. Специални средства за оказване на първа помощ на работното място

5. Противопожарни мерки

5.1. Пожарогасителни средства

Подходящи средства за гасене на пожар

Този препарат не е запалим. Да се използват среди за гасене на пожар, приспособени за обграждащи материали. Няма специални процедури за борба с пожар.

Средства, неподходящи за гасене на пожар от съображения за сигурност
няма данни.

5.2. Особени опасности, които произтичат от веществото или сместа
Препаратът не е лесно запалим. При нагряване могат да се отделя токсични газове.
При изгаряне на препарата се образуват токсични газове - CO, CO_2, азотни оксиди, хлор.

5.3. Съвети за пожарникарите

Специалните предпазни средства за пожарникари - самостоятелни дихателни апарати и пълно защитно облекло.

6. Мерки при аварийно изпускане

6.1. Лични предпазни мерки
Избягвайте вдишване на изпарения/газове и контакт с кожата и очите.. В случай на разливи, внимавайте за хлъзгави подове и повърхности. Измийте се старателно, след като сте почиствали разливи. В промишлени условия: носете защитно облекло, както е описано в Раздел 8 на този Лист с инструкции за безопасност.

6.2. Мерки за опазване на околната среда:
Малки количества могат да бъдат разтворени/разредени с вода и изхвърлени в канализацията В случай на инцидент и/или разливане наголеми количества, да се предприемат мерки за неговото локализиране и ограничаване, а събраното количество препарат да се съхранява в специално плътно затворени съдове, след което да се предава на лица, притежаващи разрешение по реда на чл. 37 от закона за управление на отпадъците (обн. ДВ, бр. 86/2003г). Да се предприемат мерки за недопускане на замърсяване на повърхностните и подземните води, почвата, както и изпускане в канализацията.

6.3. Средства за почистване:
Малки или домакински количества могат да се почистват и изхвърлят като обикновен домакински отпадък. В промишлени условия: съберете с абсорбиращ, негорим материал и

ВЯРНО С ОРИГИНАЛА

подходящи контейнери. Измийте замърсената зона с вода. За изхвърляне като отпадък: вижте Раздел 13.

7. Работа с веществото/препарата и съхранение

7.1. Работа с веществото/препарата

Да не се смесва с други продукти. При контакт с киселини се отделя токсичен газ. Да се избягва вдишване на пари/спрей и контакт с кожата и очите. При продължителен или многократен контакт с кожата, да се използват подходящи защитни ръкавици. За индустриални условия: Използвайте подходящи технически средства за контрол и лични предпазни мерки като описаните в раздел 8.

7.2. Съхранение

Да се съхранява в оригиналния контейнер. Да се съхранява при умерени температури в добре проветрени места. Да се избягва експозиция на високи температури или пряка слънчева светлина. Оксидиращ материал – да се държи далече от запалими и горими материали. Да се съхранява далече от: Киселини. Органични разтворители.

КЛАС ЗА СЪХРАНЕНИЕ
Не уточнено съхранение

7.3. Специфична употреба

8. Контрол при експозиция и лични предпазни средства

8.1. Граници на експозиция

Име	Средно премерено време – 8 часа		Пределна стойност за кратковременно въздействие – 15 минути	
Смлян калциев карбонат		4 mg/m3 съотв. прах		
SODIUM HYDROXIDE				2 mg/m3

8.2. Контрол на експозиция

8.2.1. Контрол при експозиция в работна среда: да се спазват граничните стойности за въздух на работна среда.
Работни условия:
За промишлена среда: Трябва да има налични съоръжения за миене на очите и душ за спешни случаи, при боравене с този продукт.
Технически предпазни мерки:
Излагането на въздействието на опасни материали трябва да се контролира при източника чрез осигуряване на технически средства за ограничаване на въздействията и/или вентилация. За повече подробности, направете справка чрез оценката за местния риск. Съблюдавайте съответните лимити за свързано с професията излагане на въздействието на продукта и винаги свеждайте до минимум излагане на въздействието на опасни продукти.

8.2.1.1. Защита на дихателните пътища: Няма при нормални условия. За индустриални условия: В среда със [illegible] на прахуха, надхвърлящо определено приемливо ниво,

ВЯРНО С ОРИГИНАЛА

да се използват средства за защита на дихателната система. Обърнете се към местния екип по оценка на риска за повече информация.

8.2.1.2. Защита на ръцете: При продължителен и многократен контакт с кожата използвайте подходящи защитни ръкавици. За промишлени предприятия: Използвайте защитни ръкавици. За допълнителни подробности виж оценката на местни рискове.

8.2.1.3. Защита на очите: За промишлени предприятия: Използвайте защита на очите.
8.2.1.4. Защита на кожата и на тялото: За промишлени предприятия: Носете защитно облекло за избягване на продължителен или многократен контакт с кожата.
8.2.1.5 Хигиенна защита: След работа с продукта измийте ръцете си. Спазвайте изискванията на добрите практики за химическа хигиена.

8.2.2. Контрол на въздействието на препарата върху околната среда:

За промишлени предприятия: Не отвеждайте продукта в канализацията, водни източници или върху почвата. Ако възникне риск от замърсяване на водата, уведомете съответните компетентни власти.

9. Физични и химични свойства

- Външен вид - кремообразна течност
- pH - на концентрирания разтвор - 13
- относителна плътност - 1,54 при 20 ° C
- вискозитет – 550 mPass при 25° C

10. Стабилност и реактивоспособност
Стабилен при нормални температурни условия и при препоръчителната употреба.

10.1. Условия, които трябва да се избягват
Да се избягва контакт с киселини. Предупреждение! Да не се използва с други продукти. Може да отдели опасни газове (хлор). Да се избягва експозиция на високи температури или пряка слънчева светлина.

10.2. Вещества и материали, които трябва да се избягват

Киселини. Запалим/горим материал.

10. 3. Опасни продукти при разпадане
Термичното разлагане или запалването може да освободи въглеродни оксиди и други токсични газове или пари.

11. Токсикологична информация

Контакт с кожата – Дразни кожата.
Контакт с очите – Дразни очите.
Вдишване – Може да причини дразнене на дихателните пътища.
Поглъщане - При поглъщане може да причини дискомфорт.

12. Екологична информация

12.1 Екотоксичност

За този продукт не се очаква да бъде опасен за околната среда.

ВЯРНО С ОРИГИНАЛА

12.2 Устойчивост и разградимост
Сърфактантът(-ите), съдържащ(и) се в този препарат, съответства(т) на критериите за биоразграждане, описан в Регламента (ЕС) № 648/2004 за почистващите препарати. Данни в подкрепа на това твърдение се съхраняват на разположение на компетентните власти в страните-членки и ще им бъдат предоставени при пряко искане от тяхна страна или при поискване от страна на производител на почистващи препарати.

13. Обезвреждане на отпадъците

Обща информация
Този продукт не се класифицира като опасен за околната среда съгласно критериите, дефинирани в Директивата за опасни препарати № 1999/45/ЕО, с всички последващи изменения. Все пак, големи количества от продукта не трябва да се изхвърлят в канализацията или отвеждат във водни източници или върху почвата

Метод за обезвреждане
Излишъкът от препарата да не се излива в канализацията, а да се използва само по предназначение.
В случай, че на територията на населеното място има организирана система за разделно събиране и/или за предаване на отпадъците за рециклиране и опаковката на биоцидния препарат е обозначена с маркировка за разделно събиране, отпадъците от биоцидния препарат и опаковките следва да се изхвърлят и/или предават на определените за целта места."
Отпадъците от биоцидния препарат както и опаковките се събират и съхраняват в специално плътно затворени съдове, след което да се предава на лица, притежаващи разрешение по реда на чл.37 от Закона за управление на отпадъците (обн. ДВ, бр.86/2003г).

Код на отпадъците съгласно Наредба №3 за Класификация на отпадъците/ДВ.Брой 44/2004г.:

07 06 Отпадъци от производство формулиране, доставяне и употреба на мазнини, смазки, сапуни, перилни и почистващи препарати, дезинфекциращи средства и козметични продукти.

07 06 99- отпадъци, неупоменати другаде.

15 01 Опаковки

15 01 02 – пластмасови опаковки.

14. Информация относно транспортирането

ОБЩА

Не се класифицира за транспортиране.

НОМЕР ПО ООН СУХОПЪТЕН ТРАНСПОРТ 0

15. Информация относно нормативната уредба

ВЕРНО С ОРИГИНАЛА

Регламент (ЕС) № 453/2010 за изменение на Регламент (ЕО) № 1907/2006 на Европейския парламент и на Съвета относно регистрацията, оценката, разрешаването и ограничаването на химикали (REACH).
Регламент 1907/2006 на Европейския парламент и на Съвета от 18.12.2006 относно регистрация, оценка, разрешения и ограничения за химикали (REACH).
Регламент (ЕО) № 1272/2008 на Европейския парламент и на Съвета от 16.12.2008г. относно класифициране, опаковане и етикетиране на химични вещества и смеси за изменение и за отмяна на директиви 67/548 и 1999/45/ЕО и за изменение на регламент (ЕО) №1907/2006г.
ЗАКОН за защита от вредното въздействие на химичните вещества и смеси (Обн. ДВ. бр.10 от 4 Февруари 2000г.; Загл. изм. ДВ, бр. 114 от 2003 г., в сила от 31.01.2004 г., изм. - ДВ, бр. 63 от 2010 г., в сила от 13.08.2010 г).
Наредбата за реда и начина на класифициране, опаковане и етикетиране на химични вещества и смеси (обн., ДВ, бр. 5 от 2003 г., изм. и доп., бр. 66 от 2004 г., изм. и доп., бр. 50 от 2005 г., изм. и доп., бр. 57 от 2005 г., изм ДВ. бр.51 от 3 юни 2008г., изм. ДВ. бр.68 от 31 Август 2010г.).

Наредба №13 за защита на работещите от рискове, свързани с експозиция на химични агенти при работа (Обн. ДВ. бр.8 от 30 Януари 2004г., изм. ДВ. бр.71 от 1 Септември 2006г., изм. ДВ. бр.67 от 17 Август 2007).

16. Друга информация

ДАТА НА ИЗМЕНЕНИЕ 25.10.2010 год.
ПРЕРАБОТКА № ./ИЗГОТВЕНИ
ЗАМЕНЯЩИ ИНФ. ЛИСТА ЗА БЕЗОПАСНОСТ 7

Пълен текст на Рисковите фрази:
R31 При контакт с киселини се отделя токсичен газ
R 34 Предизвиква изгаряния
R 35 Предизвиква тежки изгаряния
R38 Дразнител за кожата
R41 Риск от сериозно увреждане на очите
R 50 Силно токсичен за водни организми

Пълен текст на Предупрежденията за опасност:
H290 Може да бъде корозивно за метали
H302 Вреден при поглъщане
H314 Причинява тежки изгаряния на кожата и сериозно увреждане на очите.
H315 Предизвиква дразнене на кожата.
H318 Причинява сериозно увреждане на очите
H319 Предизвиква сериозно дразнене на очите.
H335 Може да предизвика дразнене на дихателните пътища.
H400 Силно токсичен за водните организми.
H410 Силно токсичен за водните организми, с дълготраен ефект

ОТКАЗ

Тази информация се отнася само до специфично упоменатия материал и не може да бъде валидна за такъв материал, ползван в комбинация с други материали или в някакъв процес. Тази информация, доколкото компанията вярва и доколкото й е известно, е точна и надеждна към указаната дата. Все пак, за нейната точност, надеждност и пълнота не се поема гаранция или ангажимент. На отговорността на потребителя е да се увери сам дали тази информация е п[redacted]ените му нужди.

СЪГЛАСНО С ОРИГИНАЛА