В публикуваната версия на този документ се съдържа заличена информация на основание чл. 2 от ЗЗЛД, във връзка с чл.42, ал. 5 от ЗОП. В Техническото предложение се съдържа заличена информация във връзка с представена Декларация по чл. 102 от ЗОП.

ДОГОВОР

№ 3-32/10.04.2017

Днес _____2017 г., в гр. София между

ТЕХНИЧЕСКИ УНИВЕРСИТЕТ - СОФИЯ, ЕИК 831917834, ИН по ЗДДС: BG831917834, представляван от проф. д.т.н. инж. Георги Михов – Ректор и Мария Иванова – главен счетоводител, наричана по-долу „ВЪЗЛОЖИТЕЛ" от една страна,
и
"КУКУДА ГРУП" ООД„ вписпао в Търговския регистър към Агенцията по вписванията с ЕИК 200171708, ИН по ЗДДС: 200171708, със седалище и адрес на управление: гр. София - р-н Илинден, ж.к. ЗАХАРНА ФАБРИКА, 63, вх. В, ет. 6, ап. 54, тел.: 02/9454465; 0894665733, факс:02/8472204, представлявано от Петър Кименов - управител, наричано по-долу за краткост ИЗПЪЛНИТЕЛ, от друга страна,

На основание чл. 194, ал. 2 от Закона за обществените поръчки въз основа на проведена обществена поръчка с предмет **Доставка на миещи и почистващи препарати за ТУ – София, по обособени позиции**" и във връзка с резултатите от работата на комисия, назнаена със Заповед № ОП-14/26.01.2017 г. на Ректора на Технически университет – София, отразени в протокол утвърден на 20.03.2017 г., и предвид всички предложения от офертата на Изпълнителя, се сключи настоящият договор за следното:

I. ПРЕДМЕТ НА ДОГОВОРА

Чл. 1. ВЪЗЛОЖИТЕЛЯТ възлага, а ИЗПЪЛНИТЕЛЯТ приема и се задължава, срещу определеното в договора възнаграждение, да извърши **„Доставка на миещи и почистващи препарати за ТУ – София", по обособена позиция № 3** «Доставка на миещи и почистващи препарати за УСОБ Созопол към ТУ – София», съгласно Приложение № 1, Приложение № 2, Приложение № 3 и Приложение № 4, представляващи неразделна част от настоящия договор.

Чл. 2. ИЗПЪЛНИТЕЛЯТ следва да достави посочените в допълнителните приложения миещи и почистващи препарати на адреса, посочен в чл. 6, ал. 1 на настоящия договор.

II.ЦЕНА И НАЧИН НА ПЛАЩАНЕ

Чл. 3. (1) Единичните цени на доставката на миещите и почистващи препарати са без включен ДДС подробно описани в Приложение № 4 на договора. Договорените единични цени за доставката на миещи и почистващи препарати са крайни и не подлежат на промяна за целия срок на действие на договора.

(2) Общата стойност *по обособена позиция 3* е до 620,00 лв. без ДДС.

(3.) Посочените цени в предходните алинеи включват всички разходи на ИЗПЪЛНИТЕЛЯ, включително по транспорт, опаковка, маркировка и доставка на стоките, товаро-разтоварна дейност, която ще се осъществи от служители на изпълнителя, консумативи, труд, данъци, мита, такси и всякакви други разходи свързани с изпълнение на поръчката.

(4) В цената по ал. 1 и 2 не е включен ДДС, който се начислява допълнително и се заплаща от ВЪЗЛОЖИТЕЛЯ при извършване на плащанията по договора.

(5) Окончателната стойност на договора се определя от бюджетните възможности и конкретните потребности на ВЪЗЛОЖИТЕЛЯ.

Чл. 4. (1) Плащането на определената в чл. 3, ал. 2 цена се извършва от звената (съгласно Приложение № 1 към договора) с платежно нареждане по банковата сметка на ИЗПЪЛНИТЕЛЯ в срок до 30 (тридесет) дни след представяне на следните два документа:

- двустранно подписан приемо-предавателен протокол съгл. раздел IV от договора и на

- издадена от ИЗПЪЛНИТЕЛЯ оригинална фактура за стойността на извършената доставка.

(2) Плащането се извършва от ВЪЗЛОЖИТЕЛЯ в български лева, по банков път, по следната банкова сметка на ИЗПЪЛНИТЕЛЯ:

Банка:

BIC код:

IBAN сметка:

(3) Когато ИЗПЪЛНИТЕЛЯТ е сключил договор/договори за подизпълнение, ВЪЗЛОЖИТЕЛЯТ извършва плащане към него, след като бъдат представени доказателства, че ИЗПЪЛНИТЕЛЯТ е заплатил на подизпълнителя/подизпълнителите за изпълнените от тях работи, които са приети по реда на чл. 22, ал. 2 от договора (разпоредбата се прилага в случай, че в офертата на избрания Изпълнител е/са предложен/и подизпълнител/и) – *неприложимо, тъй като в офертата на избрания изпълнител не е предложено използването на подизпълнители.*

Чл. 5. За доставени препарати, които постъпват в склада на Възложителя се съставят двустранни приемо-предавателни протоколи, които се подписват от представители на страните по договора съгласно чл. 22, ал. 1 и са основание за издаване на оригинална фактура.

III. СРОК И МЯСТО НА ИЗПЪЛНЕНИЕ

Чл. 6. (1) Срокът за изпълнение на настоящия договор е до 12 (дванадесет) месеца от сключването му или до изчерпване на финансовите средства на ВЪЗЛОЖИТЕЛЯ по договора, посочени в чл. 3, ал. 2.

(2) След изчерпване на средствата по договора страните не дължат изпълнение по него и договорът се счита за прекратен.

Чл. 7. (1) Доставката ще се извършва съгласно техническото предложение на участника, след писмена заявка от страна на лицата, посочени в чл. 22, ал. 1.

(2) ИЗПЪЛНИТЕЛЯТ доставя поръчаните миещи и почистващи препарати в срок от 5 работни дни от получаването на заявката.

(3) Доставките се извършват с транспорт на ИЗПЪЛНИТЕЛЯ на място франко склада на ВЪЗЛОЖИТЕЛЯ на следния адрес: гр. Созопол, ул. „Лазурен бряг" № 7. Товаро-разтоварните дейности ще бъдат извършвани от ИЗПЪЛНИТЕЛЯ и за негова сметка. Приемането на поръчаните миещи и почистващи препарати се извършва в работни дни от 9 часа до 14.00 часа.

(4) Доставените миещи и почистващи препарати трябва да бъдат придружени от сертификати за произход и качество, към тях трябва да бъдат приложени: инструкция за употреба на български език, информационен лист за безопасност на продукта и декларация, удостоверяваща съответствието на всеки един от доставените миещи и почистващи препарати отговаря на съществените изисквания на Възложителя.

(5) Доставените миещи и почистващи препарати трябва да бъдат със срок на годност най-малко 9 (девет) месеца, считано от датата на доставка, и да отговарят на техническите изисквания на ВЪЗЛОЖИТЕЛЯ.

IV. ПРИЕМО-ПРЕДАВАТЕЛНИ ПРОТОКОЛИ

Чл. 8. Приемането на доставката се удостоверява чрез подписване на приемо-предавателен протокол от представители на ИЗПЪЛНИТЕЛЯ и ВЪЗЛОЖИТЕЛЯ, съгласно чл. 22 ал. 1. В протокола се описва вида, количеството и качеството на доставените миещи и почистващи препарати, тяхното съответствие с предложението на ИЗПЪЛНИТЕЛЯ, описано в Приложение № 3 от договора. В случай на несъответствие се подписва от представители на двете страни специално подготвен констативен протокол, в който се описват подробно липсите или констатираните несъответствия.

Чл. 9. (1) В случай че при подписването на приемо-предавателния протокол за приемане на доставените миещи и почистващи препарати, ВЪЗЛОЖИТЕЛЯТ установи че те не отговарят на предварително договорения вид и/или има отклонения в уговореното качеството, ВЪЗЛОЖИТЕЛЯТ може да иска незабавно замяната на несъответстващите стоки с нови за сметка на ИЗПЪЛНИТЕЛЯ.

(2) До извършване на замяната с качествени стоки, приемо-предавателният протокол не е основание за плащане по реда на чл. 4, ал. 1 от настоящия договор.

(3) ВЪЗЛОЖИТЕЛЯТ подписва приемо-предавателния протокол и той представлява основание за плащане, само при условие че допълнително доставените стоки отговарят изцяло на зададените в заявката количества и видове на миещи и почистващи препарати, както и на всички изисквания на Възложителя и действащите в Р България стандарти за качество на миещи и почистващи препарати.

V. ПРАВА И ЗАДЪЛЖЕНИЯ НА ВЪЗЛОЖИТЕЛЯ

Чл. 10. ВЪЗЛОЖИТЕЛЯТ има право:

1. Да получи изпълнението на уговореното с настоящия договор в сроковете и при условията, уговорени между страните;

2. Да откаже да приеме доставените миещи и почистващи препарати при констатиране на липси, както и когато доставените препарати не отговарят на изискванията, залегнали в спецификацията на поръчката. Всички констатации се отразяват в специално подготвен констативен протокол, който се подписва от двете страни;

3. В случай на констатация, че доставените миещи и почистващи препарати не отговарят на техническото предложение на ИЗПЪЛНИТЕЛЯ, ВЪЗЛОЖИТЕЛЯТ има право да не ги приеме и да иска отстраняването на констатираните недостатъци и пропуски в доставените препарати в рамките на 5 (пет) дневен срок;

4. В случаите на рекламация по реда на раздел IX от настоящия договор, разходите са за сметка на ИЗПЪЛНИТЕЛЯ.

5. Възложителят има право да изисква от Изпълнителя да сключи и да му представи договори за подизпълнение с посочените в офертата му подизпълнители. (разпоредбата за подизпълнителя се прилага в случай, че в офертата на избрания Изпълнител е/са предложен/и подизпълнител/и) – *неприложимо, тъй като в офертата на избрания изпълнител не е предложено използването на подизпълнители.*

Чл. 11. ВЪЗЛОЖИТЕЛЯТ се задължава да заплати уговорената по договора цена, като спази условията на раздел II от настоящия договор.

VI. ПРАВА И ЗАДЪЛЖЕНИЯ НА ИЗПЪЛНИТЕЛЯ

Чл. 12. ИЗПЪЛНИТЕЛЯТ има следните права:

1. При точно изпълнение на доставката да получи договореното възнаграждение в уговорените срокове и условия, съгласно условията на договора.

2. Да иска от ВЪЗЛОЖИТЕЛЯ съдействие и информация за изпълнение на работата по договора.

Чл. 13. ИЗПЪЛНИТЕЛЯТ се задължава:

1. Да достави миещи и почистващи препарати в съответствие с техническото предложение на ИЗПЪЛНИТЕЛЯ или с по-добри технически характеристики в договорените между страните срокове. Доставените миещи и почистващи препарати трябва да са висококачествени и да отговарят на техническите изисквания определени от ВЪЗЛОЖИТЕЛЯ, а също така и на приложимите стандарти за качество приети в Р България и Европейския съюз.

2. Доставените миещи и почистващи препарати трябва да бъдат придружени от сертификати за произход и качество, към тях трябва да бъдат приложени: инструкция за употреба на български език, информационен лист за безопасност на продукта и декларация, удостоверяваща съответствието на всеки един от доставените миещи и почистващи препарати отговаря на съществените изисквания на Възложителя.

3. Да осигури за своя сметка и със свои средства и ресурси транспортирането и товаро-разтоварните дейности на стоките до посочените в чл. 7, ал.3 от договора складове на ВЪЗЛОЖИТЕЛЯ.

4. Да осигури за своя сметка липсващите или дефектни стоки, когато това се установи с двустранно подписан от страните констативен протокол.

5. Да уведомява своевременно ВЪЗЛОЖИТЕЛЯ при невъзможност за изпълнение на поръчката поради причини, които не могат да се вменят във вина на ИЗПЪЛНИТЕЛЯ или ВЪЗЛОЖИТЕЛЯ, както и при възникнали обстоятелства, които правят изпълнението на задълженията му по договора обективно невъзможни.

6. Да издава фактури на ВЪЗЛОЖИТЕЛЯ, съобразно изискванията му за форма и съдържание, в срок не по-рано от 3 (три) дни след всяка една доставка и двустранно подписан приемо-предавателен протокол.

7. Изпълнителят е длъжен да сключи договор/договори за подизпълнение с посочените в офертата му подизпълнители в срок от 5 дни от сключване на настоящия договор и да предостави оригинален екземпляр на ВЪЗЛОЖИТЕЛЯ в 3-дневен срок, ако е обявил в офертата си ползването на подизпълнители. Подизпълнителите нямат право да превъзлагат една или повече от дейностите, които са включени в предмета на договора за подизпълнение. (разпоредбата за подизпълнителите се прилага в случай, че в офертата на избрания Изпълнител е/са предложен/и подизпълнител/и) – *неприложимо, тъй като в офертата на избрания изпълнител не е предложено използването на подизпълнители.*

Чл. 14. ИЗПЪЛНИТЕЛЯТ гарантира, че доставяните от него миещи и почистващи препарати отговарят на възприетите стандарти в Република България и Европейския съюз и съответстват на всички действащи правила и норми за безопасност на стоките, включени в предмета на доставката, като за тази цел при доставката представя необходимите документи - съответните сертификати за произход и качество, сертификат/инструкция за употреба и декларация, удостоверяваща съответствието на всеки един от доставените миещи и почистващи препарати отговаря на съществените изисквания на Възложителя.

VIII. НЕУСТОЙКИ И САНКЦИИ

Чл. 15. При забавено и/или неточно изпълнение на задълженията по договора от страна на ИЗПЪЛНИТЕЛЯ, същият заплаща на ВЪЗЛОЖИТЕЛЯ неустойка в размер на 0.5 % от стойността на забавеното изпълнение за всеки просрочен ден.

Чл. 16. (1) При забавено и/или неточно изпълнение повече от 20 (двадесет) дни, ВЪЗЛОЖИТЕЛЯТ има право да прекрати едностранно договора при условията на чл. 21, т. 2 от договора. В този случай ИЗПЪЛНИТЕЛЯТ дължи на ВЪЗЛОЖИТЕЛЯ неустойка за неизпълнение в размер на 10 % от общата цена по чл. 3, ал. 2.

(2) При забава на плащането Възложителят дължи на Изпълнителя неустойка в размер на законната лихва върху просрочената сума за периода на забавата.

Чл. 17. (1) ИЗПЪЛНИТЕЛЯТ отговаря за недостатъците на миещи и почистващи препарати, които намаляват съществено тяхната цена или годност за употреба и не са били своевременно съобщени на ВЪЗЛОЖИТЕЛЯ.

(2) В случаите по предходната алинея ВЪЗЛОЖИТЕЛЯТ разполага със следните възможности, които може да упражни по свой избор:

1. Да върне миещи и почистващи препарати и да иска обратно сумата, която е дал до момента заедно с разноските по договора;

2. Да задържи миещи и почистващи препарати и да иска намаляване на цената;

3. Да отстрани недостатъците за сметка на ИЗПЪЛНИТЕЛЯ;

4. Да иска да му бъдат предадени миещи и почистващи препарати без недостатъци в замяна на това, което е получил с недостатъци.

(3) Независимо от правомощията си по ал. 2 ВЪЗЛОЖИТЕЛЯТ може да иска и неустойка за претърпените вреди в размер на 10 % (десет на сто) от стойността на миещи и почистващи препарати.

Чл. 18. ВЪЗЛОЖИТЕЛЯТ има правата по предходния чл. 17, ал.3 и когато миещи и почистващи препарати са погинали или са се повредили и това е станало поради техните недостатъци .

Чл. 19. Страните може да претендират за нанесени вреди и пропуснати ползи по общия ред, в случай че те превишават размера на предвидените неустойки

IX. РЕКЛАМАЦИИ

Чл. 20. (1) ВЪЗЛОЖИТЕЛЯТ представя на ИЗПЪЛНИТЕЛЯ рекламациите си, за явните недостатъци когато доставените препарати не отговарят на изискванията му в писмен вид и в 10 (десет) дневен срок от датата на приемо-предавателния протокол за съответната доставка.

(2) В приемо –предавателния протокол се описват случаите, в които доставените стоки не отговарят на техническото предложение на участника. В тези случи ВЪЗЛОЖИТЕЛЯТ има правата по чл. 10, т. 3 и чл. 17 от договора.

(3.) Рекламациите за скрити недостатъци се представят от ВЪЗЛОЖИТЕЛЯ на ИЗПЪЛНИТЕЛЯ на основание двустранно подписания приемо-предавателен протокол, с който дефектните препарати са били доставени от ИЗПЪЛНИТЕЛЯ.

(4) В петдневен срок от писменото уведомление ИЗПЪЛНИТЕЛЯТ за своя сметка се задължава да отстрани недостатъците.

X. ПРЕКРАТЯВАНЕ НА ДОГОВОРА

Чл. 21. Договорът се прекратява:

1. С изтичането на срока за изпълнение на договора - до 12 (дванадсет) месеца от сключването му или до изчерпване на финансовите средства на ВЪЗЛОЖИТЕЛЯ по договора;

2. С едноседмично писмено предизвестие на изправната страна при нарушение на задълженията на другата страна, без да дава допълнителен срок за изпълнение;

3. По взаимно съгласие между страните, изразено писмено;

4. Едностранно от страна на Възложителя при липса на бюджетни средства.

XI. ПРЕХОДНИ И ДОПЪЛНИТЕЛНИ РАЗПОРЕДБИ

Чл. 22. (1) Лицата, които са упълномощени да отговарят за изпълнението на договора, да поддържат пряка и постоянна връзка с насрещната страна и да подписват подписват документи относно изпълнените на този договор са:

ЗА ВЪЗЛОЖИТЕЛЯ: [redacted]

ЗА ИЗПЪЛНИТЕЛЯ: [redacted]

(2) Когато ИЗПЪЛНИТЕЛЯТ е сключил договор/договори за подизпълнение, работата на подизпълнителите се приема от ВЪЗЛОЖИТЕЛЯ в присъствието на ИЗПЪЛНИТЕЛЯ и подизпълнителя. (разпоредбата се прилага в случай, че в офертата на избрания Изпълнител е/са предложен/и подизпълнител/и) – *неприложимо, тъй като в офертата на избрания изпълнител не е предложено използването на подизпълнители.*

Чл. 23. Договорът влиза в сила от деня на неговото извеждане в деловодството на Възложителя.

Чл. 24. За неуредените в настоящия договор отношения се прилагат разпоредбите на Закона за задълженията и договорите и действащата в страната нормативна уредба.

Чл. 25. Всички възникнали между страните спорове при и по повод изпълнението на настоящия договор се разрешават по пътя на преговори, а при невъзможност за постигане на съгласие спорът се отнася за решаване от компетентния съд по реда на Гражданско-процесуалния кодекс.

Настоящият договор се състави и подписа в четири еднообразни екземпляра - един за ИЗПЪЛНИТЕЛЯ и три за ВЪЗЛОЖИТЕЛЯ.

ПРИЛОЖЕНИЯ: Неразделна част от договора са - попълнен и подписан образец на:

Приложение № 1 – Данни за звената на ТУ-София за фактуриране;
Приложение № 2 - Описание на предмета на поръчката. Техническа спецификация
Приложение № 3 – Техническо предложение на участника за съответната обособена позиция от офертата на Участника.
Приложение № 4 – Предлагана цена за съответната обособена позиция и приложението към нея от офертата на ИЗПЪЛНИТЕЛЯ.

ВЪЗЛОЖИТЕЛ:
РЕКТОР:.....
(проф. дтн инж. Георги Михов)

Главен счетоводител:...
(маг. икон. Мария Иванова)

ИЗПЪЛНИТЕЛ:
УПРАВИТЕЛ:.....
(Петър Кименов)

ПРИЛОЖЕНИЕ №1

ТРЕТОСТЕПЕННИ РАЗПОРЕДИТЕЛИ С БЮДЖЕТНИ КРЕДИТИ НА ВТОРОСТЕПЕННИЯ РАЗПОРЕДИТЕЛ-ТУ-СОФИЯ

ДАННИ ЗА ФАКТУРИРАНЕ НА ЗВЕНАТА НА ТУ-СОФИЯ

№ по ред	звено	адрес	ИН/БУЛСТАТ	ИН по ЗДДС	МОЛ
1	УЧЕБНО- СПОРТНА ОЗДРАВИТЕЛНА БАЗА /УСОБ/- Созопол към ТУ-София	гр. Созопол, ул. "Лазурен бряг" № 7	ИН: 8319178340191	BG 831917834	Пепо Петров

ТЕХНИЧЕСКА СПЕЦИФИКАЦИЯ за обособена позиция 3

No	АРТИКУЛИ	МИНИМАЛНИ ТЕХНИЧЕСКИ ИЗИСКВАНИЯ	МЯРКА	Количество
1	Белина - концентрат, 1 литър	Белина - концентрат, 1 литър. За дезинфекция и измиване на санитарен фаянс и други повърхности. Съдържа: Натриев хипохлорит (активен хлор 25%), натриев хидроксид. **Разрешение за биоциден препарат**	бр.	50
2	Кислол - по 1 литър	Препарат по 1 литър. Предназначен за почистване на вани, фаянс, теракот, санитарни възли, канали и др. ВНИМАНИЕ! РАЗЯЖДАЩО! Съдържа < 10% солна киселина.	бр.	50
3	Почистващ препарат за фаянс - прахообразен 500 гр.	Почистващ препарат за фаянс - прахообразен 500 гр. Предназначен за почистване на фаянс, порцелан, емайл, теракот и други повърхности. Състав: фин абразив, < 5% нейонни повърхностноактивни вещества, >30% калциев карбонат, <5% натриев карбонат, аромат, трихлоризоцианурират и др.	бр.	20
4	Почистващ препарат за фаянс - паста 500 мл.	Почистващ препарат за фаянс - паста 500 мл. Универсален почистващ препарат, който отстранява невъзможните за почистване мръсни петна.Съставки: < 5% нейонни сърфактанти, нейонни сърфактанти, сапун, парфюм, Limonene Butylphenyl Methylpropional, Hexyl Cinnamal,Benzisothiazolinone	бр.	70
5	Препарат за миене на съдове - течен, 500 мл.	Препарат за миене на съдове - течен, 500 мл. Състав: 25% - 35% ПАВ, разреждане 1:30 и РН от 5 до 6	бр.	30
6	Препарат дезинфекционен за тоалетни - течен 500 мл.	Препарат дезинфекционен за тоалетни - течен 500 мл. Употреба: за почистване, дезинфекциране и ароматизиране на тоалетни чинии. Съдържание: Ортофосфорна киселина 85%, анионин ПАВ, нейоногенни ПАВ.	бр.	70
7	Препарат за миене на стъкла с помпа - 500 мл.	Препарат за миене на стъкла с помпа - 500 мл. ППрепарата представлява разреден разтвор на миещо средство, което не съдържа опасни химически съставки и е вещество, състоящо се от неорганични алкални соли и тензиди. Състав: <1%триетаноламин додекилбензенсулфонат; <1% натриев карбонат; цвят - син; със свеж аромат на растения.	бр.	40
8	Препарат за отпушване на канали - течен, 300 мл.	Препарат за отпушване на канали - течен, 300 мл. За почистване, отпушване и дезинфекция на санитарни възли и канали. Съдържа сода каустик (NaOH) 39-42%	бр.	20

ЧАСТ 3. ОПИСАНИЕ НА ПРЕДМЕТА НА ПОРЪЧКАТА. ТЕХНИЧЕСКА СПЕЦИФИКАЦИЯ

I. Описание на предмета на поръчката.

• Предметът на поръчката е: **"Доставка на миещи и почистващи препарати за ТУ - София" по следните обособени позиции:**

• **Обособена позиция 1**: «Доставка на миещи и почистващи препарати за ТУ – София за звената в град София (Централно управление (ЦУ), ТУЕС - Младост, КЕЕ, МП ЕФТТОМ ХИМ, УЕП, Студентски общежития и столове (СОС) и ЦМС), Филиал Пловдив към ТУ – София, Факултет и Колеж Сливен към ТУ – София и ПГ по КТС в гр. Правец.

• **Обособена позиция 2**: «Доставка на миещи и почистващи препарати за УСОБ – Семково към ТУ – София».

• **Обособена позиция 3**: «Доставка на миещи и почистващи препарати за УСОБ Созопол към ТУ – София».

II. Прогнозна стойност на поръчката е до **28725,46 лева без ДДС**, разпределена както следва:

По обособена позиция 1 -- максималната стойност е **до 27789,62.лв без ДДС**; от които за:

Централно управление (ЦУ) е до 14870,45.лв без ДДС
ТУЕС - Младост е до 1470,42.лв без ДДС
КЕЕ е до 388,54.лв без ДДС
МП ЕФТТОМ ХИМ е до 25,17.лв без ДДС
УЕП е до 116,58.лв без ДДС
Студентски общежития и столове (СОС) е до 7550,00.лв без ДДС
ЦМС е до 221,25.лв без ДДС
Филиал Пловдив към ТУ – София е до 2677,46.лв без ДДС
Факултет и Колеж Сливен към ТУ – София е до 396,42.лв без ДДС
ПГ по КТС в гр. Правец е до 73,33.лв без ДДС

По обособена позиция 2 - максималната стойност е **до 314,17 лв. без ДДС**.

По обособена позиция 3 - максималната стойност е до **621,67 лв. без ДДС**

Горепосочените прогнозни стойности се явяват и максимални - цената за изпълнение на доставката не може да надвишава горепосочените максимални стойности за съответните обособени позиции, както и посочените по-горе максимални стойности на звената,

включени в предмета на обособена позиция № 1. Ако участникът е предложил цени за изпълнение на доставките по-високи от посочените по-горе максимални стойности, офертата на участника не се разглежда.

3. **Срок за изпълнение на поръчката по съответната обособена позиция:** до 12 (дванадесет) месеца от сключване на договора с Изпълнителя или до изчерпване на финансовите средства на Възложителя, което от двете събития настъпи по-рано.

4. Начин на плащане:

Плащането се извършва от звената (съгласно Приложение № 1 към договора) с платежно нареждане по банковата сметка на Изпълнителя в срок до 30 (тридесет) дни след представяне на следните два документа:

- двустранно подписан приемо-предавателен протокол съгл. раздел IV от договора и на
- фактура-оригинал издадена от Изпълнителя за стойността на доставката.

5. Предмет на доставката: включва доставката на миещи и почистващи препарати по предварително подадена от страна на Възложителя заявка, съгласно количествата описани в техническа спецификация за съответната обособена позиция, както и изискванията на Възложителя за качество, на които трябва да отговарят доставяните миещи и почистващи препарати.

6. Изисквания към изпълнението на доставката.

Изпълнението на поръчката се извършва съобразно всички действащи в страната правила и норми за извършване на доставките, предмет на поръчката. Изпълнителят трябва да изпълнява поръчката в срок и да гарантира безупречно качество. **Към изпълнение на поръчката ще се пристъпва след получаване на писмена заявка от страна на Възложителя.**

Участникът трябва да предложи доставката на миещи и почистващи препарати, които да съответстват на техническите характеристики, описани в настоящата документация. С оглед качественото изпълнение на поръчката, участникът трябва да приложи изискуемите приложения описани в Техническото предложение от обособената позиция, за която се участва.

Всички миещи и почистващи препарати, доставяни от Изпълнителя, трябва да се придружават от съответните сертификати за произход и качество, информационен лист за безопасност на продукта, сертификат- инструкция за употреба на български език.

Доставените от участника миещи и почистващи препарати трябва да бъдат със срок на годност най-малко 9 (девет) месеца, считано от датата на доставка, и да отговарят на техническите изисквания на Възложителя.

Доставката ще се извършва съгласно техническото предложение на участника, по писмена заявка от страна на Възложителя и неговите звена и трябва да бъде изпълнена в срок от 5 работни дни от получаването ѝ.

Доставките на поръчаните миещи и почистващи препарати ще се извършват с транспорт на Изпълнителя до място франко складовете на Възложителя по обособените позиции, както следва:

<u>За обособена позиция 1, както следва:</u>

- за звената в град София (Централно управление (ЦУ), ТУЕС - Младост, КЕЕ, МП ЕФТТОМ ХИМ, УЕП, Студентски общежития и столове (СОС) и ЦМС) - адрес на доставка е гр. София, бул. „Климент Охридски" № 8.
- за Факултет и Колеж Сливен към ТУ – София – адрес на доставка е гр. Сливен, бул."Бургаско шосе"№ 59

- за Филиал Пловдив към ТУ – София – адрес на доставка е гр. Пловдив, ул. "Цанко Дюстабанов" № 25
- за ПГ по КТС в гр. Правец – адрес на доставка е гр. Правец, ул."Перуша" № 6
За обособена позиция 2 – адрес на доставка е Семково, Община Белица
За обособена позиция 3 –, адрес на доставка е гр. Созопол, ул."Лазурен бряг"№ 7.

Товаро-разтоварните дейности ще бъдат извършвани от ИЗПЪЛНИТЕЛЯ и за негова сметка. Приемането на поръчаните миещи и почистващи препарати се извършва в работни дни от 9.00 до 14.00 часа.

7. Приемо-предавателни протоколи

Приемането на доставката се удостоверява чрез съставяне на приемо-предавателен протокол, който се подписва от представител/и на Възложителя и Изпълнителя и е основание за издаване на фактура – оригинал.

В протокола се описва вида, количеството на доставените миещи и почистващи препарати и тяхното съответствие с предложението на Изпълнителя. В случай на несъответствие се подписва констативен протокол, в който се описват подробно липсите или констатираните несъответствия.

В случай че при подписването на приемо-предавателния протокол се установи от представител/и на Възложителя, че част или всички доставени миещи и почистващи препарати не отговарят на предварително договорения вид и/или има отклонения в поръчаното количество и декларираното качество на препаратите, Възложителят може да иска незабавно замяната на несъответстващите артикули с нови за сметка на Изпълнителя. Възложителят подписва приемо-предавателния протокол само при условие, че доставените артикули отговарят изцяло на посочените в заявката му видове и количества миещи и почистващи препарати, също така и на изискванията на Възложителя към тях и на действащите български и европейски стандарти за качество.

ТЕХНИЧЕСКИ УНИВЕРСИТЕТ – СОФИЯ

ОБРАЗЕЦ № 9-3

ЦЕНОВО ПРЕДЛОЖЕНИЕ ЗА ОБОСОБЕНА ПОЗИЦИЯ № 3

От "КУКУДА ГРУП" ООД ЕИК/БУЛСТАТ 200171708
(наименование на участника)

със седалище и адрес на управление гр. София, жк. Захарна фабрика № 63

представлявано от Петър Георгиев Кименов в качеството на Управител
(трите имена на представляващия) *(длъжност или друго качество)*

данни по документ за самоличност [redacted]
(вид и номер на документа за самоличност, дата, орган и място на издаването)

тел. 0700 155 08, 02/945 44 64 факс 02/847 22 04 ел.-поща office@cleanjob.bg

УВАЖАЕМИ ДАМИ И ГОСПОДА,

Представяме Ви нашето ценово предложение за горепосочената обособена позиция и предлагаме да сключим договор при следните условия:

1. Общата стойност по обособената позиция съгласно предложените в приложението единични цени на всички видове миещи и почистващи препарати, предмет на обособената позиция възлиза на:

620.00 лева без ДДС

Словом: Шестотин и двадесет лева без ДДС, представляваща крайна фиксирана цена за стоките, включени в доставката при предаването им на ВЪЗЛОЖИТЕЛЯ.

2. В горепосочената, предложена от нас цена се включват всички наши разходи, включително по транспорт, опаковка, маркировка и доставка на препаратите, товаро-разтоварни дейности, консумативи, труд, данъци, мита, такси и всякакви други разходи свързани с изпълнение на поръчката.

3. Горепосочената, предложена от нас цена е твърда и не подлежи на промяна за целия срок на действие на договора. Всички цени са в български лева и в тях не е включен ДДС, който се начислява допълнително.

4. При избирането ни за изпълнител, приемаме да се считаме обвързани от настоящото ценово предложение до изтичане на срока на договора за обществена поръчка.

Дата 17/ 01/ 2017 г.

Представляващ

(име и фамилия) Петър Кименов

Подпис [redacted]

(печат) [redacted]

ПРИЛОЖЕНИЕ КЪМ ЦЕНОВОТО ПРЕДЛОЖЕНИЕ ЗА ОБОСОБЕНА ПОЗИЦИЯ № 3

No	АРТИКУЛИ	МИНИМАЛНИ ТЕХНИЧЕСКИ ИЗИСКВАНИЯ	МЯРКА	Количество	Ед. цена в лв. БЕЗ ДДС	Обща стойност в лв. БЕЗ ДДС
1	Белина - концентрат, 1 литър	Белина - концентрат, 1 литър. За дезинфекция и измиване на санитарен фаянс и други повърхности. Съдържа: Натриев хипохлорит (активен хлор 25%), натриев хидроксид. Разрешение за биоцидни препарат	бр.	50	1.00	50.00
2	Кислол - по 1 литър	Препарат по 1 литър. Предназначен за почистване на вани, фаянс, теракот, санитарни възли, канали и др. ВНИМАНИЕ! РАЗЯЖДАЩО! Съдържа < 10% солна киселина.	бр.	50	1.00	50.00
3	Почистващ препарат за фаянс - прахообразен 500 гр.	Почистващ препарат за фаянс - прахообразен 500 гр. Предназначен за почистване на фаянс, порцелан, емайл, теракот и други повърхности. Състав: фин абразив, < 5% нейонни повърхностноактивни вещества, >30% калциев карбонат, <5% натриев карбонат, аромат, трихлоризоциануриурат и др.	бр.	20	1.00	20.00
4	Почистващ препарат за фаянс - паста 500 мл.	Почистващ препарат за фаянс - паста 500 мл. Универсален почистващ препарат, който отстранява невъзможните за почистване мръсни петна.Съставки: < 5% нейонни сърфактанти, нейонни сърфактанти, сапун, парфюм, Limonene Butylphenyl Methylpropional, Hexyl Cinnamal,Benzisothiazolinone	бр.	70	2.00	140.00
5	Препарат за миене на съдове - течен, 500 мл.	Препарат за миене на съдове - течен, 500 мл. Състав: 25% - 35% ПАВ, разреждане 1:30 и РН от 5 до 6	бр.	30	1.00	30.00

6	Препарат дезинфекционен за тоалетни - течен 500 мл.	Препарат дезинфекционен за тоалетни - течен 500 мл. Употреба: за почистване, дезинфекциране и ароматизиране на тоалетни чинии. Съдържание: Ортофосфорна киселина 85%, анионин ПАВ, нейоногенни ПАВ.	бр.	70	3.00	210.00
7	Препарат за миене на стъкла с помпа - 500 мл.	Препарат за миене на стъкла с помпа - 500 мл. ППрепарата представлява разреден разтвор на миещо средство, което не съдържа опасни химически съставки и е вещество, състоящо се от неорганични алкални соли и тензиди. Състав: <1%триетаноламин додвкилбензенсулфонат; <1% натриев карбонат; цвят - син; със свеж аромат на растения.	бр.	40	2.00	80.00
8	Препарат за отпушване на канали - течен, 300 мл.	Препарат за отпушване на канали - течен, 300 мл. За почистване, отпушване и дезинфекция на санитарни възли и канали. Съдържа сода каустик (NaOH) 38-42%	бр.	20	2.00	40.00
	Предлагана от участника общи стойност за цялата обособена позиция в лв. БЕЗ ДДС:		**лв.**			620.00
	Максимална стойност общо за цялата обособена позиция в лв. БЕЗ ДДС		лв.			621.67

Дата 17/ 01/ 2017 г.

Представляващ: Петър Кименов

Подпис _____

(печат)

Забележка: Всяка страница от хартиения носител на предлаганата цена, се номерира и подписва задължително от лицето, положило правно обвързващ подпис

ТЕХНИЧЕСКИ УНИВЕРСИТЕТ – СОФИЯ

ОБРАЗЕЦ № 6.3

ТЕХНИЧЕСКО ПРЕДЛОЖЕНИЕ ЗА ОБОСОБЕНА ПОЗИЦИЯ № 3

От "КУКУДА ГРУП" ООД ЕИК 20017178 със седалище и адрес на управление в гр. София, жк. Захарна фабрика № 63, с адрес за кореспонденция – гр. София, ул. Бесарабия № 108, представлявано от Петър Георгиев Кименов ЕГН [redacted] в качеството на Управител, тел.: 0700 155 08, 02/945 44 64; факс: 02/847 22 04; ел.-поща: office@cleanjob.bg

УВАЖАЕМИ ДАМИ И ГОСПОДА,

След запознаване с документацията за участие в настоящата обществена поръчка по горепосочената обособена позиция предлагаме да изпълним предмета на обособената позиция при следните условия:

No	АРТИКУЛИ	МИНИМАЛНИ ТЕХНИЧЕСКИ ИЗИСКВАНИЯ	МЯРКА	Количество	Марка	Производител
1	Белина - концентрат, 1 литър	Белина – концентрат, 1 литър. За дезинфекция и изливане на санитарен фаянс и други повърхности. Съдържа: Натриев хипохлорит (активен хлор 25%), натриев хидроксид. Разрешение за биоцидeн препарат	бр.	50	Заличено във връзка с представена Декларация по чл. 102 от ЗОП.	
2	Киселя - до 1 литър	Препарат до 1 литър. Предназначен за почистване на вани, фаянс, теракот, санитарни възли, канали и др. ВНИМАНИЕ! РАЗЪЖДАЩО! Съдържа < 10% обикновена киселина.	бр.	50		
3	Почистващ препарат за фаянс - прахообразен 500 гр.	Почистващ препарат за фаянс - прахообразен 500 гр. Предназначен за почистване на фаянс, порцелан, емайл, теракот и други повърхности. Състав: фин абразив, < 5% нейонни повърхностноактивни вещества, >30% калциев карбонат, <5% натриев карбонат, аромат, трихлоризоциануратн др.	бр.	20		
4	Почистващ препарат за фаянс -паста 500мл.	Почистващ препарат за фаянс – паста 500 мл. Универсален почистващ препарат, който отстранява непоносимите за почистване мръсни петна.Състав: < 5% нейонни сърфактанти, нейонни сърфактанти, сапун, парфюм, Limonene Butylphenyl Methylpropional, Hexyl Cinnamal,Benzisothiazolinone	бр.	70		
5	Препарат за миене на съдове - течен, 500мл.	Препарат за миене на съдове - течен, 500 мл. Състав: 25% - 35% ПАВ, разреждане 1:30 и PH от 5 до 6	бр.	30		
6	Препарат дезинфекционен за тоалетни-течен 500мл.	Препарат дезинфекционен за тоалетни - течен 500 мл. Употреба: за почистване, дезинфекциране и ароматизиране на тоалетни чинии. Съдържание: Ортофосфорна киселина 85%, анионни ПАВ, нейоногенни ПАВ.	бр.	70		
7	Препарат за миене на стъкла с помпа-500мл.	Препарат за миене на стъкла с помпа - 500 мл. ППрепарата представлява разреден разтвор на миещо средство, което не съдържа опасни химически съставки и е вещество, състоящо се от неорганични алкални соли и тензиди. Състав: <1%триетаноламин додецилбензенсулфонат; <1% натриев карбонат; цвят - син; със свеж аромат на растения.	бр.	40		
8	Препарат за отпушване на канали - течен, 300 мл.	Препарат за отпушване на канали - течен, 300 мл. За почистване, отпушване и дезинфекция на санитарни възли и канали. Съдържа сода каустик (NaOH) 39-42%	бр.	20		

[redacted]

I. Гарантираме, че сме в състояние да изпълним качествено и в срок предмета на обособената позиция в пълно съответствие с изискванията на Възложителя и обема й.

II. Запознати сме и приемаме поставените изисквания в документацията за участие в поръчката. Ако бъдем определени за изпълнител, ще сключим договор за изпълнение на предмета на обособената позиция при Вашите условия.

III. Доставяните миещи и почистващи препарати са нови, неупотребявани и към тях има приложени експлоатационни документи, съгласно действащото законодателство и изискванията на Възложителя

IV.Доставените от нас миещи и почистващи препарати трябва ще бъдат със срок на годност най-малко 9 (девет) месеца, считано от датата на доставка, и ще отговарят на техническите изисквания на Възложителя и на документацията за участие.

V. Доставката на препаратите ще се извърши в срок до 5 (пет) работни дни, считано от датата на писмена заявка, направена от упълномощени от Възложителя лица. Доставките ще се извършват с транспорт на ИЗПЪЛНИТЕЛЯ на място франко склада на Възложителя на следния адрес: гр. Созопол, ул. „Лазурен бряг" № 7.

VI. Валидността на нашето предложение е 120 (сто и двадесет) календарни дни от крайния срок за подаване на оферти.

VII. При избирането ни за изпълнител, приемаме да се считаме обвързани от задълженията и условията, поети от нас с Предложението за изпълнение на поръчката и Предлаганата цена до изтичане на срока на договора.

Приложения към предложението за изпълнение на поръчката:

1. Документи на български език или преведени на български език, доказващи съответствието на предлаганите стоки с техническата спецификация на Възложителя (проспекти или каталози или технически спецификации или етикети издадени от производителя и други) – във формата на оригинал или заверени от участника асло четливи копия.

2 Инструкции за употреба/лист за безопасност, за стоките, издадени от производителя, с оглед предназначението на съответните препарати.

3. Разрешение за пускане на пазара или за производство и продажба на препаратите и материалите от контролните органи /заверено копие/.

Дата 17/ 01/ 2017 г.

Представляващ Петър Кимбенов - Уп.

Подпис
(*печат*)

Информационен лист за безопасност
В съответствие с Регламент 453/2010 Приложение I

„САНИТА" ЕООД Дата на издаване: 15.05.2013 издание: 01.2013

БЕЛИНА КРИСТИ Заменя издание От 30.05.2012

1. Идентификация на веществото/сместа и на дружеството/предприятието		
1.1 Идентификатор на продукта		
Търговско име:		Белина Кристи
Друга наименования:		Белина
Химично наименование:		5% разтвор на натриев хипохлорит
Индексен номер Приложение VI CLP		
CAS №:		7681-52-9
ЕС №		231-668-3
REACH регистрационен номер:		
1.2 Идентифицирани употреби на веществото или сместа, които се вкючват, и употреби, които не се препоръчват		
Употреба(и):		За дезинфекция на повърхности и санитарно възли, за избелване на тъкани
Непрепоръчителна употреба(и):		
1.3 Подробни данни за доставчика на информационния лист за безопасност		
Производител, Вносител, Доставчик:		Име „САНИТА" ЕООД Адрес гр.Троян ул.Христо Смирненски 64 Тел.: + 0670/ 608 40 – 8:00-17:00ч URL website: www.sanitabg.eu Email: sanitaeood@abv.bg
Лице отговорно за производителя/ вноса		Име на лицето Иван Василев Име на компанията „САНИТА" ЕООД Адрес гр.Троян ул.Христо Смирненски 64 Тел.: + 0670/ 608 40 URL website: www.sanitabg.eu Email: sanitaeood@abv.bg
Лице отговорно за ИЛБ		Иван Василев
1.4 Телефон за спешни повиквания:		
Телефон за спешни повиквания:		Многопрофилна болница за активно лечение и спешна медицина "Н.И.Пирогов" Телефон за официални служебни / факс: +359 2 9154 409 E-mail: poison_centre@mail.orbitel.bg http://www.pirogov.bg
2. Описание на опасностите		
2.1 Класифициране на веществото или сместа		
Класификация в съответствие с Регламент 1272/2008 (CLP)		
Предупреждения за опасност	H319 H335 H290	Предизвиква сериозно дразнене на очите Може да предизвика дразнене на дихателните пътища Може да бъде корозивен за металите
Класификация в съответствие с Директива 67/548 (DSD)		
Рискови фрази	Xi	
2.2 Елементи на етикета		
Етикетиране в съответствие с Регламент 1272/2008 (CLP)		

ВЯРНО С ОРИГИНАЛА

Пиктограма (и) GHS07 – Внимание		
EUH031 - При контакт с киселини отделя токсичен газ		EUH206 - Внимание! Да не се използва заедно с други продукти. Може да отдели опасен газ - хлор
Сигнална дума		Внимание!
Предупреждения за опасност	H290 H319 H335	Може да бъде корозивно за металите. Предизвиква сериозно дразнене на очите Може да предизвика дразнене на дихателните пътища.
Препоръки за безопасност	P102 P260 P280 P303+P361+P353 P301+P330+P331 P305+P351+P338 P403 P501	Да се съхранява извън обсега на деца. Не вдишвайте прах,пушек,газ, дим, изпарения, аерозоли. Използвайте предпазни ръкавици, предпазно облекло, предпазни очила, предпазна маска за лице. ПРИ КОНТАКТ С КОЖАТА: незабавно свалете целото замърсено облекло. Обличете кожата с вода, вземете душ. ПРИ ПОГЛЪЩАНЕ: Изплакнете устата НЕ предизвиквайте повръщане ПРИ КОНТАКТ С ОЧИТЕ: Промивайте внимателно с вода в продължение на няколко минути Да се съхранява на добре проветриво място. Съдържанието, съдът да се изхвърлят в контейнери за опасни отпадъци.
Етикетиране в съответствие с Директива 1999/45 (DPD)		
Символи на опасност C - Дразнещ		
		R31 При контакт с киселина отделя токсичен газ
Рискови фрази	R34 R37 R50	Предизвиква изгаряния Дразни дихателните пътища Силно токсичен за водните организми
Съвети за безопасност	S 1/2 S28 S45 S50 S61	Да се съхранява под ключ и далеч от достъп на деца. След контакт с кожата, веднага да се измие обилно с вода. При злополука или неразположение да се потърси незабавно медицинска помощ и когато е възможно да се покаже етикета. Да не се смесва с киселини. Да не се допуска изпускане в околната среда.
2.3 Други опасности		
PBT/vPvB:		В съответствие с приложение XIII от Регламент (ЕО) № 1907/2006, не е устойчиво,биокумулиращо и токсично (PBT) или много устойчиво и много биокумулиращо (vPvB).
3. Състав/информация за съставките		
Вещество/смес		
Съгласно Регламент 1907/2006 веществото е едновеществено/многокомпонентно		

Химично наименование IUPAC	CAS no.	EC no.	Рег. (ЕО) N: 1272/2008	Директива 67/548/ЕИО	Съдържание (wt/wt %)
вода(и) - питейна вода Aqua	7732-18-5				до 100%

ВЯРНО С ОРИГИНАЛА

Калиев(и) - натриев хидроксид Sodium hydroxide	13-10-73-2	215-185-5	Skin Corr.1A, H314	C, R35	<5%
Съставка (и) - натриев хипохлорит Sodium hypochlorite	7681-52-9	231-668-3	Skin Corr.1A, H314	C, R35	<3%

4. Мерки за първа помощ

4.1 Описание на мерките за първа помощ

При контакт с очите:	Да се изплакнат обилно с вода и се потърси незабавно медицинска помощ
При контакт с кожата:	Да се измие обилно с вода
При поглъщане:	Да се изплакне устата с вода, да се предложат 2 чаши вода, да се потърси медицинска помощ
При вдишване:	Да се изнесе пострадалият на чист въздух; при дискомфорт да се потърси медицинска помощ

4.2 Най-съществени остри и забавени ефекти след известен период от време симптоми и ефекти

Остри реакции	
Забавени реакции	

4.3 Указание за необходимостта от всякаква незабавна медицинска грижа и специално лечение

5. ПРОТИВОПОЖАРНИ МЕРКИ

5.1 Пожарогасителни средства

Подходящи:	CO_2, пожарогасителен прах, устойчива на алкално влияние, инертни материали
Не подходящи:	Органичните да се запазят от вода

5.2 Особени опасности, които произтичат от веществото или сместа продукти при изгаряне

Отделя силно задушливи газ – хлор, може да предизвика експлозия.

5.3 Съвети за пожарникарите

специални предпазни средства – пълен химически непромокаем работен облекло

предпазни действия – дихателен апарат с пълна защита на лицето

6. Мерки при аварийно изпускане

6.1 Лични предпазни мерки, предпазни средства и процедури при спешни случаи

За персонала – работно облекло, химически ръкавици, защитни очила, ножица вентилация

За лицата, оказващи за спешни случаи – да се използват изпомпващите за химикали

6.2 Предпазни мерки за опазване на околната среда

Спиране на изтичането да се информират местните власти. Да се избягва замърсяване на повърхностните и подпочвените води, почвата и канализацията. Разсипаното количество да се събере в сухо място.

6.3 Методи и материали за ограничаване и почистване

ВЕРНО С ОРИГИНАЛА

Да не се абсорбира със строителни и други запалими материали. Измиване с вода и с почистващ апарат. Събраните отпадъци да се съхраняват в специални контейнери.	
6.4 Позоваване на други раздели	
вж. раздел 8 и 13	
7. Работа и съхранение	
7.1 Предпазни мерки за безопасна работа	
Технически предпазни мерки:	Да се осигури общообменна вентилация; да не се допуска превишаване на гранични стойности на хлор и летливи аерозоли за работна среда; в случай на превишаване да се осигурят дихателни апарати; да не се вдишват парите; да се избягва директния контакт с очите
Общи (професионална хигиена):	След работа сменете работното облекло и измийте ръце. Замърсеното работно облекло да се сменя с чисто и сухо и да бъде изпрано преди следващата употреба.
7.2 Условия за безопасно съхранение, включително несъвместимости	
Условия за съхранение	В оригинална, добре затворена опаковка, в сухи и вентилирани помещения, далеч от храни и напитки и при температури до 35°С. Да не се излага на преки слънчеви лъчи. Да се пази от влага; да се пази от деца.
Несъвместими вещества/смеси	Да не се съхранява със силни окислители и киселини.
7.3 Специфична(и) крайна(и) употреба(и)	
	От Декларация за химична безопасност
8. Контрол на експозицията/лични предпазни средства	
8.1 Параметри на контрол	
Гранични стойности на професионална експозиция:	
Гранични стойности на експозиция на работното място съгласно Наредба 13от 30.12.2203г за защита на работещите от рискове свързани с експозицията на химичните агенти при работа (обн.ДВ бр.9/2004г , изм. и доп. ДВ бр. 67/2007г. и бр. 1/2012г)	
Съставка:	CAS N. 7782-50-5 Гранични стойности за въздуха EINECS 1310-73-2 на работното място
Свободен хлор	1.5mg/m3 /0.5 ppm – 15 минути
Натриев хидроксид	2.0mg/m3 – 8 часа
	Граничните стойности на химичния агент свободен хлор във въздуха на работната среда, са съобразени със изискванията стойности, приети на Европейския съюз.

Препоръчителни професионални, потребителски и екологични гранични стойности на експозиция:	вид	Предвидена концентрация без ефект (DNEL)	
		Работници	Население
	Орално		
	Дермално		
	При вдишване		

8.2 Контрол на експозицията	
Подходящ технологичен контрол:	Осигуряване на локална вентилация с цел контрол на граничните стойности на хлор във въздуха на работното място.
Индивидуалните защитни мерки и лични предпазни средства	
Респираторна защита:	Стандарт – EN 136, EN 140, EN 405. Поддържа, не трябва да се съхранява на места с високи температури и влага, след употреба. Да се обърне специално внимание на корпуса за адаптиране и за правилообразуващ за лице. Забележка: Използвайте маските само съгласно инструкциите за употреба и съдържащи на опаковката. Приемете необходимия филтър към оборудването, съгласно със спецификацията вещество на риска (частици и пароопа: P1 – P2 – P3, газове и пари A-B-E-K-AX)

ВЕРНО С ОРИГИНАЛА

	
Защита на ръцете: 	Да се носят подходящи ръкавици (полиамидни плетени или натурални кожени), категория III Стандарт: EN 374-1, EN 374-2, EN 374-3, EN 420. Материалът на ръкавиците трябва да се подбере, като се има предвид както за просмукване. Защитните ръкавици трябва да отговарят на спецификациите на Наредбата за сертифициране изискванията и спазване съответствието на личните предпазни средства.
Защита на очите/лицето: 	Избягвайте контакт с очите. Използвайте предпазни очила. Категория II Стандарт EN 165, EN 166, EN 167, EN 168.
Защита на ножете: 	Избягвайте контакт с кожата. Защитните кремове спомагат за предпазването на изложените участъци кожа. Тези кремове не трябва да се използват след излагане. Използвайте латексово облекло от антистатичен материал, устойчиво на високи температури. Категория II. Стандарт: EN 340, EN 1149-1, EN 1149-2, EN 1149-3, EN 1149-5.
Защита на краката: 	Използвайте анти-статични обувки. Категория II.ю Стандарт: EN ISO 13287, ENISO 20344, EN ISO 20346
Хигиенни мерки:	Почистете замърсяванията за промивка на очите и бонички до работа с продукта.
Контрол на въздействието на продукта върху околната среда:	Да не се допуска изтичане в околната среда, водата и почвата.

9. физични и химични свойства

9.1 Информация относно основните физични и химични свойства

Външен вид:	течност

ВЕРНО С ОРИГИНАЛА

Мирис	хлор
pH	10-11,5 при 20ºС
точка на топене/замръзване;	Няма данни
точка на кипене	Няма данни
точка на запалване	Няма данни
скорост на изпарение	Няма информация
запалимост (твърди вещества, газ)	Няма данни
долна/горна граница на запалимост и експлозия	Няма данни
налягане на парите	Няма данни
плътност на парите	1.000 – 1.050 – 20ºС
относителна плътност	Няма данни
разтворимост(и)	Разтворим се добре
коефициент на разпределение: n-октанол/вода	Няма данни
температура на самозапалване	Няма данни
температура на разлагане	Няма данни
вискозитет	Няма данни
експлозивни свойства	Окислител
окислителни свойства;	Няма данни
9.2 Други информация – няма.	
Други физични или химични параметри	
10 Стабилност и реактивност	
10.1 Реактивност – висока температура, висока влажност.	
10.2 Химична стабилност – при контакти с натриев хидроксид.	
10.3 Възможност за опасни реакции – възможност за опасни реакции – при контакт с киселини.	
10.4 Условия, които трябва да се избягват – контакт с пряка слънчева светлина, топлина и други химически агенти, влажност и кислород.	
10.5 Несъвместими материали – киселини.	
10.6 Опасни продукти на разпадане – хлор.	
11. Токсикологична информация	
11.1 Информация за токсикологичните ефекти	
остра токсичност	Орално, дермално, при вдишване
дразнене;	Ld50 орално, нетоксична над 250мг/кг
корозивност;	Ld50 дермално, нетоксична над 250мг/кг
сенсибилизация;	
токсичност при повтаряща се доза;	
канцерогенност;	

ВЯРНО С ОРИГИНАЛА

мутагенност;	
репродуктивна токсичност.	
12. Екологична информация	
12.1 Токсичност (екотоксичност) – препаратът не се класифицира като опасен за околната среда на базата на конвенционалния метод.	
Водорасли	Токсичност
Дафния	Токсичност
Риби /краткосрочна/дългосрочна	Токсичност
Други	
12.2 Устойчивост и разградимост	
Биоразградимост:	Хлорните препарати за биоразградими в компонентите на околната среда.
Хидролиза, Окисляване	
12.3 Биоакумулираща способност	
фактора за биоконцентрация	
коефициент на разпределение октанол–вода	
12.4 Преносимост в почвата	
Коефициент на абсорбция:	При попадане в почвата се очаква да достигне до подпочвените води, тъй като е разтворим във води.
12.5 Резултати от оценката на PBT и vPvB	
Няма данни	
12.6 Други неблагоприятни ефекти – няма.	
13. Обезвреждане на отпадъците	
13.1 Методи за третиране на отпадъци	Съгласно законодателството
Отпадъци от опаковки/контейнери:	Код на отпадъка 15.01.01 Отпадъци от ПВЦ, код на отпадъка 15.01.10 Почистващ препарат
Третиране на отпадъци съгласно действащото законодателство	Разделно събиране По Наредба 3 по закона за управление на отпадъците.
14. Информация относно транспортирането	
14.1. Номер по списъка на ООН	
14.2. Точното наименование на пратката по списъка на ООН	
14.3. Клас(ове) на опасност при транспортиране	Не представлява опасност при сухопътен транспорт. Да се транспортира в затворени транспортни средства, разделно от храни и напитки
14.4. Опаковъчна група	
14.5. Опасности за околната среда	няма
14.6. Специални предпазни мерки за потребителите	*Подходящи облекло, очила и защитни ръкавици*

ВЯРНО С ОРИГИНАЛА

14.2 Транспортиране в насипно състояние съгласно приложение II от MARPOL 73/78 и Кодекса IBC	*Не се прилага*
15. Информация относно нормативната уредба	
15.1 Специфични за веществото или сместа нормативни уредби/законодателство относно безопасността, здравето и опазване на околната среда: ЗЗВВХВС Регл.(ЕО) N: 1272/2008 Директива 67/548/ЕИО Наредба за ХОВ Регламент REACH Наредба за пускане на пазара на биоцидни препарати чл.14 ал.1 и чл.15т, ал.5 от ЗЗВВХВС	Символ и знак за опасност – С (корозивен) R фрази: R31 При контакт с киселини се отделя токсичен газ. R34 Предизвиква изгаряния. H фрази: H 290 може да бъде корозивно за металите. H 311 причинява тежки изгаряния на кожата и сериозно увреждане на очите. H 335 може да предизвика дразнене на дихателната система. H 400 силно токсичен за водните организми. S фрази: S1/2 Да се съхранява под ключ и далеч от достъп на деца. S26 При контакт с очите, те веднага да се изплакнат обилно с вода и да се потърси медицинска помощ. S36/37/39 Да се носи подходящо защитно облекло, ръкавици и предпазни средства за очите/лицето. S45 При злополука или неразположение да се потърси незабавно медицинска помощ и ако е възможно, да се покаже етикета. S52 Да се използва само на проветриви места.
15.2 Оценка на безопасността на химично вещество или смес	В съответствие с чл.14 от Регламент 1907/2006
16. ДРУГА ИНФОРМАЦИЯ	
Посочената информация е предназначена само като насоки за безопасна работа, използване, обработка, съхранение, транспортиране и обезвреждане и не трябва да се счита за гаранция или спецификация за качество. Информацията се отнася само за дадения продукт и не може да бъде валидна за смеси в които участва, освен ако не е посочено .	
Предишно издание:	Това издание на ИЛБ замяна издание 30.05.2012
Извършена промяна	преструктуриране и допълване на информацията – 15.05.2013
Основни източници на информация за попълване на ИЛБ:	Съществено регистрационно досие – Белина Кристи Източници на информацията за веществото/сместа – MERCK KgaA 64271 Darmstadt, Germany

ВЯРНО С ОРИГИНАЛА

„Санита“ ЕООД – гр.Троян

тел. 0670/ 608 40 – 8:00-17:00ч

Информационен фиш за съставките

по приложение 7 част В

(за мед.персонал)

„БЕЛИНА-КРИСТИ“

Информация за съставките				
Вещество				
Съгласно Регламент 1907/2006 веществото е еднокомпонентно/многокомпонентно				
Химично наименование	**CAS no.**	**EC no.**	**IUPAC**	**Съдържание (кг/кг %)**
добавка(и) - питейна вода	7732-18-5		Aqua	до 100%
примес(и) - натрив хидроксид	13-10-73-2	215-185-5	Sodium hydroxide	>5%
Съставка (и) - натриев хипохлорид	7681-52-9	231-668-3	Sodium hypochlorite	>3%

ВЯРНО С ОРИГИНАЛА

МИНИСТЕРСТВО НА ЗДРАВЕОПАЗВАНЕТО

Р А З Р Е Ш Е Н И Е

ЗА ПУСКАНЕ НА ПАЗАРА НА БИОЦИД

№ 0693-2/27.04.2016 г.

[redacted]

На основание чл. 14а и чл. 18г, ал. 1, т. 2 и ал. 3, във връзка с чл. 15, ал. 4, т. 17 от Закона за защита от вредното въздействие на химичните вещества и смеси и § 33 от Преходните и заключителните разпоредби към Закона за изменение и допълнение на Закона за защита от вредното въздействие на химичните вещества и смеси (обн., ДВ, бр. 102 от 29.12.2015 г.), издадено удостоверение с вх. № 13-БП-149/23.03.2016 г. и Заповед № РД 01-54/27.03.2014 г. на министъра на здравеопазването,

РАЗРЕШАВАМ ПУСКАНЕТО НА ПАЗАРА НА:

I. Търговско наименование на биоцида
Белина "Кристи"

II. Име и адрес на лицето, което пуска на пазара биоцида
"Сантра" ЕООД
ул. "Христо Смирненски" № 64
гр. Гоце
Тел.: 0670 60840

III. Име и адрес на производителя на биоцида
"Сантра" ЕООД
ул. "Христо Смирненски" № 64
гр. Гоце
Тел.: 0670 60840

IV. Вид на биоцида съгласно приложение V на Регламент (ЕС) № 528/2012 на Европейския парламент и на Съвета от 22 май 2012 година относно предоставянето на пазара и употребата на биоциди

стр. 1 от 1

ВЯРНО С ОРИГИНАЛА

[redacted]

Главна група 1 – Дезинфектанти
Продуктов тип 3 – Дезинфектанти и алгициди, които не са предназначени за прием в пряк контакт с храни или фуражи

V. Вид на биоцида (продукта), течност, прахообразен и др.)
Течност.

VI. Данни за активното вещество/веществата в състава на биоцида

А. Химично вещество

№ по ред	Наименование	CAS № и EC №, когато такива са определени	Концентрация на активното вещество в материя единица
1.	Натриев хипохлорит като активен хлор	CAS № 7681-52-9 ЕС № 231-668-3	30 g/l

VII. Област/области на приложение
Биоцидът е предназначен за почистване *Aspergillus niger*, като обекти на приложение с дезинфектанти за повърхности в кръг, открити или в затворени помещения – стаи, складове и хангари, както и в битов, културно-битови помещения.

VIII. Начин на употреба
Биоцидът е готов за употреба и се прилага чрез напръскване, като обработените повърхности се оставят да изсъхнат, без да се изтриват с цел постигане на добър дезинфекционен ефект. При необходимост препарата може да бъде повторно. След обработката на помещението трябва да се проветри за 30-60 минути.
Разходна норма - 100-140 ml/m².

IX. Данни за класифициране и етикетиране на биоцида

А. Биоцид с активно вещество/вещества – химично вещество/вещества

Класифициране и етикетиране съгласно Регламент (ЕО) № 1272/2008 на Европейския парламент и на Съвета от 16 декември 2008 година относно класифицирането, етикетирането и опаковането на вещества и смеси:

Класове и категории на опасност:
Корозивен за метали, категория 1, H290
Корозия, дразнене на кожата, категория 1A, H314
Опасно за водната среда, остра опасност, категория 1, H400

Етикетиране:

ВЕРНО С ОРИГИНАЛА

Пиктограми:



GHS05 GHS09

Сигнална дума: Опасно.

Предупреждения за опасност:
H290 Може да бъде корозивно за металите.
H314 Причинява тежки изгаряния на кожата и сериозно увреждане на очите.
H400 Силно токсичен за водните организми.

Препоръки за безопасност:
P260 Не вдишвайте прахта/дима.
P273 Да се избягва изпускане в околната среда.
P280 Използвайте предпазни ръкавици, предпазно облекло, предпазни очила, предпазна маска.
P301+P330+P331+P310 ПРИ ПОГЛЪЩАНЕ: изплакнете устата. НЕ предизвиквайте повръщане. Незабавно се обадете в ЦЕНТЪРЪ ПО ОТРОВНОСТИ или на лекар.
P303+P361+P353+P310 ПРИ КОНТАКТ С КОЖАТА (или косата): незабавно свалете цялото замърсено облекло. Обилно изплакнете с вода/вземете душ. Незабавно се обадете в ЦЕНТЪР ПО ОТРОВНОСТИ или на лекар.
P305+P351+P338+P310 ПРИ КОНТАКТ С ОЧИТЕ: Промивайте внимателно с вода в продължение на няколко минути. Свалете контактните лещи, ако имате и доколкото е възможно. Продължавайте да промивате. Незабавно се обадете в ЦЕНТЪР ПО ОТРОВНОСТИ или на лекар.
P501 Отстраняването остатъци да се извършва в съответствие с нормативната уредба.

EUH031: При контакт с киселини се отделя токсичен газ.

Съдържа: натриев хипохлорит, натриев хидроксид.

2.3. Други опасности (вид на опасността, вещества/обекти)
Пластмасовата (PP) бутилка се чупи и е механично опасна.

ХІ. Категории на потребителите
Професионална и битова.

ХІІ. Специфични изисквания или препоръки
1. Информационният лист за безопасност е изготвен да се използва в съответствие с действащото законодателство, както и при спазване на изискванията на Закона за защита от вредното въздействие на химичните вещества и смеси, глава IV и Приложение II от Регламент (ЕО) № 1907/2006 относно регистрацията, оценката, разрешаването и ограничаването на химикалите (REACH).

ВЯРНО С ОРИГИНАЛА

2. Да не бъдат нарушавани изискванията на чл. 5, ал. 1 от Наредбата за изискванията и контрола при опасните химични вещества, смеси и продукти (ДВ, бр. 85 от 2012 г.), както и други нормативни изисквания.
3. Да се поддържат декларациите за съответствие, съгласно чл. 4, ал. 3 и 4, и по чл. 2 от Наредбата за опасните химични вещества, смеси и продукти.

Настоящото разрешение отменя разрешение № 0693-140/08.2008 г.
Пускането на пазара въз основа на разрешение № 0693-140/08.2008 г. биоцидни продукти да бъдат продавани до изчерпване на количествата, но не по-късно от 1 юни 2017 г.

ГЛАВЕН ДЪРЖАВЕН
ЗДРАВЕН ИНСПЕКТОР
Д-Р АНГЕЛ КУНЧЕВ

[redacted]

ВЯРНО С ОРИГИНАЛА

[redacted]

ВЯРНО С ОРИГИНАЛА

1. ИДЕНТИФИКАЦИЯ НА ВЕЩЕСТВОТО/МЕСТАТА И ПРЕДПРИЯТИЕТО

1.1. Идентификация на продукта

ХИСЛЮП "ТЕПЛИН"

1.2.Идентифицирани употреби на веществото/сместа, които са от значение и употреби, които не се препоръчват. Достатъчно е предложението за почистване на санитарни възли и кухни. Да се използва само за указаната употреба.

1.3. Подробни данни за доставчика на информационния лист

Производител: "Хим Комерс 2005"ЕООД
Адрес:
ул. „Жорж Папазов" № 20
гр. Якоруда
Отговорно лице , за изготвяне на информационния лист за безопасност
Mail/Web: chimcomerce@mail.bg

1.4.Телефон за спешни случаи за справки

0887 633 700

Токсикология „Пирогов" - 02/9154233; 9154346

E-mail:poison_centre@linvis.orbitel.bg
http://www.nitrogen.bg

2. ПОСОЧВАНЕ НА ОПАСНОСТИТЕ

2.1.Класификация на сместа по Наредбата за реда и начина на класифициране, опаковане и етикетиране на химични вещества и смеси и Директива 1999/45 ЕИО.
Сместа е класифицирана по съответстващи категории. Сместа се класифицира като опасна за човека. Корозивен. Вредно при вдишване. Предизвиква изгаряния
2.2.Елементи на етикета, в съответствие с Директива 1999/45/ЕС и Наредбата за реда и начина на класифициране, опаковане и етикетиране на химични вещества и смеси (ДВ бр. 66/2010 г)

Символ и опасна характеристика:



Корозивен

Рискови фрази –
R 20 – Вредно при вдишване.
R 34 – Предизвиква изгаряния.
Фрази за безопасност
S 1/2 – Да се съхранява под ключ и далеч от достъп на деца.
S 26 – При контакт с очите веднага да се изплакнат обилно с вода и да се потърси медицинска помощ.
S 37/39 – Да се носят подходящи ръкавици и предпазни очила за очите/лицето.
S 45 – При инцидент да се потърси незабавно медицинска помощ и да се покажат опаковката или етикетът.
S 50 – Да не се смесва с други почистващи агенти.
Други опасности за безопасност
Възможни вторични рискове при контакт със сместа:
Вдишване – дразнене на горните дихателни пътища, кихане на кашлица.
Контакт с кожа – дразнене, зачервяване, изгаряне.
Контакт с очите – дразнене, зачервяване, болки.
Поглъщане – стомашно-чревен дискомфорт, изгаряне на лигавицата на устната кухина, гастрофагиа и стеноза.

3. СЪСТАВ/ИНФОРМАЦИЯ ЗА СЪСТАВКИТЕ

3.1.Обща характеристика на химичните вещества и тяхното процентно съдържание.
Сместа е на основата на хлороводород.
3.2.Концентрации или граници на концентрации на веществата, класифицирани като опасни.

Наименование на веществото	CAS № ЕС №	Концентрация в %	Класификация в съответствие Директива 67/548/ЕС	Класификация в съответствие с Регламент(ЕО)1272/2010

ВЯРНО С ОРИГИНАЛА

Хлороводород	7647-01-0[231-595-7	5 – 15	T, R 23; C,R 35	Тя под напрежение Остра токсичност 3 H 331; Корозивен за кожата, кат. 1A, H 314

4. МЕРКИ ЗА ОКАЗВАНЕ НА ПЪРВА ПОМОЩ

4.1.Описание на мерките за първа помощ

При вдишване Преместете пациента извън замърсената зона на чист въздух. Ако симптомите не изчезнат, потърсете медицинска помощ. Ако пациентът е в безсъзнание, поставете го в стабилно странично положение и потърсете спешна медицинска помощ.

4.2. При контакт с кожата: Отстранете замърсените дрехи. Старателно измийте засегнатата област с голямо количество студена вода и сапун или използвайте подходящ препарат за почистване на кожата. Не използвайте разтворители или разредители. В случай на зачервяване на кожата или обрив, незабавно се свържете с лекар.

4.3. При контакт с очите: Свалете контактните лещи. Изплакнете докато очите е отворено за поне 15 минути под течаща вода. Консултирайте се с лекар.

4.4. При поглъщане: Изплакнете устата с вода. Не предизвиквайте повръщане. Да се даде незабавно, за да не се предизвика допълнително дразнене на тъканите на устата, гърлото и стомаха. Не давайте нищо, ако пациентът повръща. Никога не давайте нещо през устата на човек в безсъзнание. Ако симптомите не изчезнат и наличие упорито повръщане, или друго усложнение незабавно потърсете лекарска помощ.

4.5. Указания за необходимостта от незабавна медицинска намеса и специално лечение.

Задължителна хеликоптерна медицинска помощ при поглъщане. Квалифицирана лекарска помощ при контакт с кожата и очите и при вдишване и нарастващи симптоматика.

4.6.Специални средства за оказване на първа помощ на работното място.

Няма специфични методи. Лечението е симптоматично.

5. ПРОТИВОПОЖАРНИ МЕРКИ

5.1. Пожарогасителни средства

Подходящи пожарогасителни средства

Всички средства за гасене на пожарища.

Средства, които трябва да бъдат избягвани от съображения за сигурност

Няма известни.

5.2. Особени опасности, които произтичат от веществото или сместа

В резултат на изгаряне или температурен разпад, могат да се отделят опасни продукти: въглероден монооксид, въглероден диоксид, азотни. Излагането на продукти, образувани в резултат на изгаряне или температурен разпад, може да бъде опасно за здравето.

5.3. Съвети за пожарникарите.

Носете пълнолицев дихателен апарат с автономно дихателно захранване.

6. МЕРКИ ПРИ АВАРИЙНО ИЗПУСКАНЕ

6.1. Лични предпазни мерки, предпазни екрани и процедури при спешни случаи.

Да се използват лични предпазни средства – защитни ръкавици и предпазни очила, защитно работно облекло.

6.2. Предпазни мерки за опазване на околната среда

Да се предприемат мерки за недопускане на замърсяване на повърхностни води, почва, канализационна система. В случай на замърсяване на води, да се предприемат мерки за неутрализиране и предотвратяване разпространението на замърсяването. Замърсените води да се съберат в херметично затворени съдове, след което да се предадат на лица притежаващи разрешение по реда на чл.37 от Закона за управление на отпадъците(обн., ДВ, бр.86 от 2003г).

6.3. Методи и материали за ограничаване и почистване. Задръжте и почистете разлятото с инертен абсорбиращ материал (пясък, кал, талаша, или универсален сорбент, кизелгур, вермикулит). При разливане участващите лица да се евакуират. Промийте с голямо количество вода. За последващо използване не отделяйте, следвайте препоръките в раздел 13.

7. ИЗИСКВАНИЯ ВЪВ ВРЪЗКА С БЕЗОПАСНО ПРАВОПОЛАГАНЕ

7.1. Предпазни мерки за безопасна работа

Осигурете достатъчна вентилация. Избягвайте реалното на прахове. Измийте се старателно след работа с него. Да се прочете етикетът преди работа. Да се избягва контакт с кожата и очите. Съобразно законите за здравословна и безопасна работа. Не пушете. Електрическото оборудване трябва да бъде защитено, съгласно съответния стандарт.

7.2. Условия за безопасно съхранение, вкл. несъвместимости.

Да се съхранява в плътно, оригинално опаковки в проветрени сухи вентилирани помещения при стайна температура . Да не се оставя продуктът да замръзва или топи. Да се държи далече от храни и напитки и от деца. Пазете от атмосферна влага и вода. Съхранявайте при температура между 5 и 30°С температура. Осигурете достатъчна вентилация. Виж раздел 10 на ИЛБ.

Условия, които трябва да се избягват:

Няма специални изисквания.

7.3. Специфичен(и) крайен(и) употреба(и).

8. КОНТРОЛ НА ЕКСПОЗИЦИЯТА/ЛИЧНИ ПРЕДПАЗНИ СРЕДСТВА

8.1. Параметри на контрола

Обща информация Да се осигури адекватна вентилация на помещенията, където продуктът се съхранява или употребява. Да не се пуши на работното място. Да се избягва контакт с очите и кожата.

8.2 Контрол на експозицията

При работа и по време на почистване се използвани индивидуални средства за защита на очите и кожата.

Избягвайте контакт с очите и кожата.

Използвайте подходящи защитни дрехи.

Не яжте, пийте или пушете по време на работа.

Мийте се редовно преди почивка и след работа.

8.2.1.Контрол на експозицията в работна среда

Вещество	Гранична стойност на експозиция в мг/м³	Вид на контрола
хлор	3	

ВЕРНО С ОРИГИНАЛА

8.2.2. Индивидуални мерки за защита като лични предпазни средства.
Защита на ръцете: защитни ръкавици от нитрил.
Избраните защитни ръкавици трябва да отговарят изискванията от Директива 89/686/ЕЕС на ЕС, както и изискванят EN 374, който произтича от него.
Преди смазване на ръкавиците да почистите с вода и сапун.
Защита на очите : Плътно прилепващи защитни очила.
Обезопасяване на комбиниранитехнико-репродукционно оборудване. Избягвайте телесен контакт спорен торнавъглето и концентрацията на опасното вещество вработното място.
Хигиенни мерки : Работете в съответствие с правилата за промишлена хигиена и техника за безопасност. Да не се яде и пие по време на работа. Да не се пуши по време на работа.
Измийте ръце преди почивките и в края на работния ден.
8.2.2.1. Защита на очите: Предпазни очила
Допълнителна информация: Майте ръце преди хранене, пиене, пушене и ходене до тоалетната.
8.2.2.2. Защита на кожата и тялото – не се изисква при правилна употреба на продукта.
Защита на дихателните пътища – не е необходима.
8.2.3. Контрол на въздействието на околната среда -
Да не се допуска попадане в околната среда.

9. ФИЗИЧНИ И ХИМИЧНИ СВОЙСТВА

9.1. Информация относно основните физични и химични свойства

Външен вид – прозрачна течност
Мирис – остър
Цвят - безцветна

Експлозивни свойства - няма данни.

— Разтворимост – напълно се разтваря във вода

9.2. Друга информация

10. СТАБИЛНОСТ И РЕАКТИВНОСТ

10.1. Реактивност
10.2. Химична стабилност
Стабилен при нормалните условия на употреба, транспорт и съхранение.
10.3. Възможност от опасни реакции
При контакт на алкохол се образуват токсични пари.
10.4. Условия, които трябва да се избягват
Не се допуска отваряне на тръбата.
10.5. Несъвместими материали
Основи.
10.6. Опасни продукти на разпадане.
Въглероден оксид, въглероден диоксид, хлор.

11. ИНФОРМАЦИЯ ЗА ТОКСИКОЛОГИЧНИТЕ ЕФЕКТИ

11. Информация за токсикологичните ефекти: не е тестван продуктът като цяло.Детергентът не представлява опасност от остро отравяне.
Чувствителността не е повишена при контакт с кожата.
При вдишване: няма данни за продукта.
Контакт с кожата: дразни кожата.
Контакт с очите: дразни очите.
При поглъщане: Не представлява опасност от остро отравяне.
Продуктът не е токсичен за мутагенност, канцерогенност и хромозоми.
Няма данни за отбелязани канцерогенности.
Няма конкретни данни за специфични ефекти, свързани с възможността за допълнителен вреден ефект.

12. ЕКОЛОГИЧНА ИНФОРМАЦИЯ

12.1. Токсичност – продуктът не е токсичен. Използваните в го компоненти няма.
12.2. Устойчивост и разградимост: – няма налична информация.
Краен биоразпад:
Няма данни за смесите.
12.3. Биокумулираща способност
Няма данни.
12.4. Преносимост в почвата
Въздействия и последствия при фабрики, измиващи машини с вода:
Не се предвижда вредно въздействие върху биосферата.
12.5. Резултати от оценката на PVT и VpvB - съгласно приложение XIII на Регламент (ЕО)1907/2006
12.6. Други неблагоприятни ефекти

13. ОБЕЗВРЕДНЯВАНЕ НА ОТПАДЪЦИТЕ

Отпадъците от дезинфекция получени от лица да се считат в отпадъци извън затворена система, да не съхраняват временно, след което да се предават на лица притежаващи разрешение по реда на чл.37 от Закона за управление на отпадъците(обн., ДВ, бр.86 от 2004г).
След употреба опаковките да се промият обилно с вода, като промивните води се събират в отделен съдове. След употреба, опаковки се събира в определени, плътно затворени съдове и обезопасени съдове и се съхранява временно на територията на фирмата, откъдето се предава на лица, притежаващи разрешение по чл. 37 от Закона за управление на отпадъците (ЗУО).

Изхвърляне на продукта: Изхвърлянето е съответствие с местните наредби. Според Европейския каталог за отпадъци, Кодовете на отпадъците не са продуктово специфични, а са специфицирани според приложението на продукта.

Код на отпадъците съгласно Наредба № 3 за класифициране на отпадъците / ДВ, бр. 44/20004 г/

07 06 - Отпадъци от производство , формулиране, доставяне и употреба на мазнини.
07 06 99 – отпадъци неупоменати другаде.

ВЯРНО С ОРИГИНАЛА

15 01 -Опаковки
15.01.10*опаковки, съдържащи остатъци от опасни химични продукти.
13.2. Изисквания на законодателни Изисквайте в съответствие с местните наредби. Кодовете за отпадък трябва да бъдат поставени от потребителя, за предпочитане след дискусия с крайното за изхвърляне на отпадък.

14 ИНФОРМАЦИЯ ЗА ТРАНСПОРТИРАНЕ

ADR
Този материал не е класифициран като опасен съгласно ADR правилата.
RID
Този материал не е класифициран като опасен съгласно RID правилата.
IMDG
Този материал не е класифициран като опасен съгласно IMDG правилата.
IATA
Този материал не е класифициран като опасен съгласно IATA правилата.

Транспортиране в насипно състояние съгласно приложение II от MARPOL 73/78 и Кодекса IBC
Няма данни за този продукт.

15 ИНФОРМАЦИЯ ОТНОСНО НОРМАТИВНАТА УРЕДБА

Спазва е класифициране и етикетиране и съответствие с изискванията на Наредбата за класифициране, опаковане и етикетиране на химичните вещества и препарати, Директива 67/548/ЕИО за класифициране и етикетиране на опасни химични вещества съгласно 29-та поправка, Директива 1999/45/ЕС за сближаване на законите на държавите членки относно Директива 2001/60/ЕС, Директива 98/24/ЕС, Директива 2000/39/ЕС, Регламент 648/2004 - относно детергентите, Регламент 1907/2006 и Регламент (ЕО)453/2010.
Оценка на безопасността на химичното вещество; Инструкция за безопасност за предлагане на професионалистите при опаковане.
Оценка на безопасността на химичната смес
Не е извършена.

16 ДРУГА ИНФОРМАЦИЯ

Информацията в настоящото указание за безопасна употреба е коректна в рамките на нашите знания и информация в дни на публикация. Предоставената информация е предназначена да служи само за указание при правилна и безопасна употреба, манипулация, съхранение, транспорт и отстраняване и не трябва да се счита за гаранция или качествена характеристика. Информацията се отнася само за дадения продукт и не е валидна в случай на употреба в комбинация с други материали или при други процеси освен ако това не е изрично посочено в текста.

Текст на R-фразите използвани в раздел 3:
R 23 – Токсичен при вдишване.
R 35 – Предизвиква тежки изгаряния.

Текст на H-фразите използвани в раздел 3:
H 331 -Токсичен при вдишване



Перкам
Технол

Информационен лист за безопасност
В съответствие с Регламент 1272/2008 г

Дата на издаване:07. 05.2015г.
Версия : 01
Стр.(брой) -7

Наименование на препарата

BENE ЗА ФАЯНС И ЕМАЙЛ- АБРАЗИВ ХЛОРЕКС

1. Наименование на препарата и фирмата

1.1 Идентификация на продукта	
Търговскоиме:	**BENE ЗА ФАЯНС И ЕМАЙЛ- АБРАЗИВ ХЛОРЕКС**
1.2 Идентифицирани употреби на веществото или сместа, които са от значение, и употреби, които не се препоръчват	
Употреба(и):	Почистване на фаянсови повърхности.
Непрепоръчителна употреба(и):	Да не се използваза другиповърхности, освен за посочените.
1.3 Подробни данни за доставчика на информационния лист за безопасност	
Производител	**" БУЛЕКО 2000" ООД,** София, Бул.»Г.Делчев»100, бл.22, вх. А, ап.19 Тел.: 02/ 958 30 04
[redacted]ървого пуска на пазара :	**" БУЛЕКО 2000" ООД,** София, Бул.»Г.Делчев»100, бл.22, вх. А, ап.19 Тел.: 02/ 958 30 04

2.1 Класифициране на веществото или сместа

Класификация в съответствие с Регламент 1272/2008 (CLP)		
Предупреждения за опасност		Не се изискват.
2.2 Елементи на етикета		
Етикетиране в съответствие с Регламент 1272/2008 (CLP)		
Пиктограма (и)		Не се изискват.
Сигнална дума		Не се изисква.
Предупреждения за опасност		Не се изискват.
Препоръки за безопасност	P102 P280 P302 +P352 P310	Да се съхранява извън обсега на деца. Използвайте предпазни ръкавици. ПРИ КОНТАКТ С КОЖАТА:Измийте обилно със сапун и вода. Незабавно се обадете в ЦЕНТЪР ПО ТОКСИКОЛОГИЯ или на лекар. ПРИ КОНТАКТ С ОЧИТЕ: Промивайте внимателно с вода в продължение на няколко минути. Свалете контактните лещи, ако има такива и до колкото това е възможно. Продължавайте да промивате.
2.3 Други опасности		
PBT/vPvB:		В съответствие с приложениеXIIIот Регламент(ЕО) № 1907/2006, не еустойчиво,биоакумулиращо и токсично (PBT) или много устойчиво и много биоакумулиращо (vPvB).

ВЕРНО С ОРИГИНАЛА

Наименование на съставката	Съдържание (g/100g)	CASNo/ ЕС №8 Индекс №	Класифициране по Регламент (ЕО) 1272/2008
Бензенсулфонова киселина, 4-C1013 сек-алкил деривати -	1.50-3.00	85536-14-7/ 287-494-3	SkinCorr. 1B H314 AcuteTox. 4 H302
Натриев карбонат	5.50	497-19-8/ 207-838-8/ 011-005-00-2	EyeIrrit. 2 H319
Trichloroisocianurate	< 5%	201-782-8/ 87-90-1	H270,H302,H319,H335

Пълният текст на H-фразите е показан в т.16

4. Мерки за оказване на първа помощ.

4.1. При вдишване

Изведете пострадалия на чист въздух. При наличие на дискомфорт, потърсете медицинска помощ.

4.2. При контакт с кожата

При наличие на дразнене, измийте обилно с течаща вода. Ако дразненето продължава потърсете медицинска помощ.

4.3. При контакт с очите

Изплакнетеобилно с вода в продължение поне на 15 минути при широко отворени клепачи. Отстранете лещите при възможност. Потърсете незабавно медицинска помощ.

4.4. При поглъщане

[illegible]не се провокира повръщане. Изплакнете устата с вода. Потърсете медицинска помощ. Да се покаже етикета или опаковката.

4.5.Необходимост от квалифициран алекарска помощ (задължителна или препоръчителна)

Препоръчителна квалифицираномедицинска помощпривсички случаи на контакт или персистираща симптоматика.

При горене се отделят токсични газове – въглероден оксид и въглероден диоксид.
Да се избягва вдишването на газовете.

5.4. Специални предпазни средства за пожарникарите
Носете автономен дихателен апарати пълно защитно пожарникарско облекло.

6. Мерки при аварийно изпускане.

6.1. Лични предпазни мерки
Да се използват ръкавици и защитно облекло.

6.2. Мерки за опазване на околната среда
Да се предприемат мерки за недопускане попадането на препарата в почвата, водите, както и изпускането му в канализацията.
В случай на инцидент и/или разливане на препарата, да се предприемат мерки за неговото локализиране ограничаване (с пръст или пясък), а събраното количество от препарата да се съхранява временно в специални плътнозатварящи се и обозначени съдове, след което да се предава на лица,притежаващи разрешение по реда на чл.67 от Закона за управление на отпадъците(обн., ДВ, бр.53от 2012г,). Да се уведомят съответните компетентни органи-РИОСВ, на чиято територия е станал инцидента или разлива.

6.3. Средства за почистване
Да не се допуска замърсяване на канализацията и водните източници, почвата или зеленчуците.
Третирайте отпадъците в съответствие с местното заканодателство.

7. Работа с препарата и съхранение.

7.1. Работа с препарата
Да се избягва контакта с очите и кожата.
Да се полават лични предпазни средства.
Да не се яде, пие и пуши при работа с препарата.
Да се съхранява далече от достъпа на деца.

7.2. Съхранение
Да се съхранява в оригинални, плътно затворени опаковки , далече от достъпа на деца.

7.3. Специфична употреба

8.2.1.3. Защита на очите–защитни очила .
8.2.1.4. Защита на кожата и тялото– защитно работно облекло.
8.2.2. Контрол на въздействието на веществото/препарата върху околната среда
Да не с едопуска изпускане в околната среда.

9. Физични и химични свойства.

9.1. Обща информация

- Агрегатносъстояние – прахообразно.
- Мирис – специфичен.
- pH - 7.0. - 8.0.

9.2. По-важна информация, свързана с човешкото здраве, безопасността и околната среда

- Точка на топене:няма данни.
- Пламна точка: няма данни.
- Температура на самозапалване – няма данни.
- Относителна плътност – няма данни.
- Парен натиск – няма данни.
- Парциален коефициент – няма данни.
- Вискозитет – няма данни.
- Разтворимост във вода – не разтворим.
- Разтворимост в други разтворители : няма данни.

9.3. Друга информация

10. Стабилност и реактивоспособност

10.1. Условия, които трябва да се избягват
Стабилен при нормални условия на съхраняване и употреба. Ва не се излага на ...ена влажност.

...Вещества, които трябва да се избягват
...дени.

...Опасни продукти при разпадане
...известни.

11. Токсикологична информация.

12.1. Екотоксичност
Няма данни.
12.2. Подвижност.
Няма данни.
12.3.Устойчивост и разградимост

Алкилбензенсулфонат	Потенциал на биологично разграждане е над 83 % съгласно европейската директива 82/234/ЕС. Крайна аеробна биоразградимост 64,1% by manometrical respirometry съгласно Директива на ЕС 67/548/ЕЕС, Анекс. V.C.4-D Повърхностно активното вещество може да бъде класифицирано като „склонно към разлагане по биологичен път" според критериите на Директива 91/325/ЕС.

12.4.Потенциал за биоакумулиране
Няма данни.
12.5. Други нежелателни ефекти
Няма данни.

13. Третиране на отпадъците.

Отпадъците да се третират в съответствие с нормативните изисквания.
Код на отпадъците съгласно Наредба№3 за Класификация на отпадъците/ДВ.Брой 44/2004г.:
20 01 29* – перилни и почистващи препарати, съдържащи опасни вещества.

15 01 10* – опаковки, съдържащи остатъци от опасни вещества или замърсени с опасни вещества.

14. Информация за транспортиране.

Сухопътен и железопътен транспорт (ADR/RID):
Не е опасен съгласно нормативните разпоредби.
Морски транспорт (IMO/IMDG)
Не е опасен съгласно нормативните разпоредби
Въздушен транспорт (ICAO/IATA):
Не е опасен съгласно нормативните разпоредби.

Директива 1999/45/ЕС на Европейския парламент относно сближаване на законовите, подзаконовите и административните разпоредби на държавите-членки относно класифицирането, етикетирането и опаковането на вещества и смеси.
Европейска Директива 76/769/ЕИО относно ограниченията за пускане на пазара и употребата на някои опасни вещества и препарати.
ECB-ESIS-Европейски химични вещества- информационна система, IUCLD.
Директива на Съвета 98/24/ЕО относно защитата на здравето и безопасността на работниците и рисковете, свързани с химични агенти при работа.
Директива 2000/39_ЕО на Комисията за установяване на първи списъци на индикативни гранични стойности на професионална експозиция за прилагане на Директива на Съвета 98/24/ЕО относно защитата на здравето и безопасността на работниците от рискове, свързани с химични агенти при работа.
Директива 89/656/ЕИО на Съвета относно минималните изисквания за здраве и безопасност на работниците при използването на лични предпазни средства на работното място.
Директива 2008/98/ЕО на Европейския парламент и на Съвета от 19 ноември 2008 г относно отпадъците.
Директива 2000/60/СЕ за установяване на рамката на действие на ОБщността в областта на водната политика.
Европейска Директива 91/689/СЕЕ на опасни отпадъци.
Европейска Директива 94/62/СЕ за опаковките и отпадъците.
Европейска Директива 1999/31/СЕ относно депонирането на отпадъци.

15.2 Оценка на безопасност на химично вещество или смес-Нямаданни.

16. Друга информация

Посочената информация е предназначена само като насоката безопасна работа, използване, обработка, съхранение, транспортиране и обезвреждане и не трябва да се счита за гаранция или спецификация за качество. Информацията се отнася само зададеното вещество и не може да бъде валидна за смеси в които участва, освен ако не е посочено .

НАЧЕНИЕ НА Н-фразите от т. 3.

Н 270 Може да предизвика или усили пожар; окислител.
Н 302 Вреден при поглъщане.

112x200mm

№396 БЕНЕ Препарат за фаянс Хлорекс (АБРАЗИВ) 500гр BG+GR

М К - всички клишета се сменят



ИНФОРМАЦИОНЕН ЛИСТ ЗА БЕЗОПАСНОСТ

Лице, което пуска на пазара: Дата на издаване: 25.10.2010

"ЮНИЛИВЪР БЪЛГАРИЯ" ЕООД

ЖК "Младост"4, Бизнес парк, сграда 3, ет.1

Гр. София Издание: 1

заменя издание: -

БУЛСТАТ:121796402 Стр.(брой) - 7

Наименование на препарата:

CIF Cream Ultra White/

CIF Крем Ултра Уайт

1 Идентификация на сместа и на дружеството/предприятието

1.1. Идентификатори на продукта

Течен абразивен почистващ препарат CIF Ултра Уайт

1.2. Идентифицирани употреби на веществото или сместа, които са от значение, и употреби, които не се препоръчват

Течен абразивен почистващ препарат CIF

Идентификационен номер на продукта: 8662607 / 1

1.3. Подробни данни за доставчика на информационния лист за безопасност

"Юниливър България" ЕООД, ж.к. Младост 4, ул. Бизнес парк София 1, сграда 3, ет. 1,
Тел. 02/ 9654016

1.4. Телефонен номер при спешни случаи

02 9654011 (09:00 - 17:00)

2. Описание на опасностите

2.1. Класифициране на веществото или сместа

Дразни очите и кожата.
КЛАСИФИКАЦИЯ (1999/45) Xi;R36/38.

ФИЗИЧНИ И ХИМИЧНИ ОПАСНОСТИ
Предупреждение! Да не се използва с други продукти. Може да отделя опасни газове (хлор).

2.2 Елементи на етикета:

ВЯРНО С ОРИГИНАЛА

Символи и знаци за опасност

Xi



Дразнещ

R-фрази
R36/38 Дразни очите и кожата.

S-фрази
S2 Да се пази далече от достъп на деца.
S24/25 Да се избягва контакт с очите и кожата
S26 При контакт с очите, те веднага да се изплакнат обилно с вода и да се потърси медицинска помощ.
S37 Да се носят подходящи ръкавици.
S46 При поглъщане да се потърси незабавно медицинска помощ и да се покаже опаковката или етикетът.
S64 При поглъщане устата да се изплакне с вода, (само ако пострадалия е в съзнание).:

Предупреждение! Да не се използва с други продукти. Може да отделя опасни газове (хлор).

3. Състав/информация за съставките

Име	ЕС №	CAS-№	Съдържание	Класификация
Смлян калциев карбонат		1317-65-3	25-50 %	-
SODIUM HYPOCHLORITE SOLUTION % CI ACTIVE	231-668-3	7681-52-9	1-5 %	C;R34 R31 N;R50
НАТРИЕВ ХИДРООКИС	215-185-5	1310-73-2	< 1%	C;R35
НАТРИЕВ КАРБОНАТ	207-838-8	497-19-8	1-5 %	Xi; R36
C12-15 етоксилиран алкохол (1EO)		68585-34-2	1-5 %	Xi;R38,R41.

Пълният текст на всички R-фрази се намира в Раздел 16

4. Мерки за първа помощ

4.1. При вдишване

При нещастен случай, свързан с вдишване: извадете пострадалия на свеж въздух и го оставете в покой. Потърсете медицинска помощ, ако състоянието на пострадалия не се подобрява.

4. 2. При контакт с кожата
Промийте кожата незабавно с обилно количество вода. Потърсете медицинска помощ, ако състоянието на пострадалия не се подобрява.

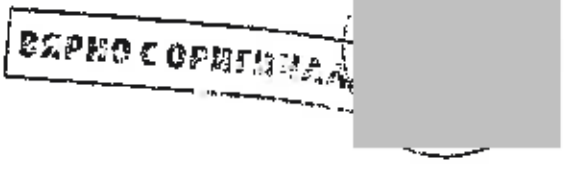

4.3. При контакт с очите - Да се изплакнат незабавно обилно с вода при широко отворени клепачи. Да се потърси незабавно специализирана медицинска помощ.

4.4. При поглъщане
Да се изплакне устната кухина само с вода (само ако пострадалият е в съзнание). В случай на произшествие, или ако не се чувствате добре, потърсете незабавно медицински съвет (по възможност покажете етикета на продукта). Свържете се с лекар, ако е било погълнато по-голямо количество.

4.5. Необходимост от квалифицирана лекарска помощ (задължителна или препоръчителна)
При наличие на оплаквания - задължителна

4.6. Специални средства за оказване на първа помощ на работното място

5. Противопожарни мерки

5.1. Пожарогасителни средства

Подходящи средства за гасене на пожар

Този препарат не е запалим. Да се използват среди за гасене на пожар, приспособени за обграждащи материали. Няма специални процедури за борба с пожар.

Средства, неподходящи за гасене на пожар от съображения за сигурност
няма данни.

5.2. Особени опасности, които произтичат от веществото или сместа

Препаратът не е лесно запалим. При нагряване могат да се отделя токсични газове.
При изгаряне на препарата се образуват токсични газове - CO, CO_2, азотни оксиди, хлор.

5.3. Съвети за пожарникарите

Специалните предпазни средства за пожарникари - самостоятелни дихателни апарати и пълно защитно облекло.

6. Мерки при аварийно изпускане

6.1. Лични предпазни мерки
Избягвайте вдишване на изпарения/газове и контакт с кожата и очите.. В случай на разливи, внимавайте за хлъзгави подове и повърхности. Измийте се старателно, след като сте почиствали разливи. В промишлена условия: носете защитно облекло, както е описано в Раздел 8 на този Лист с инструкции за безопасност.

6.2. Мерки за опазване на околната среда:
Малки количества могат да бъдат разтворени/разредени с вода и изхвърлени в канализацията В случай на инцидент и/или разливане наголеми количества, да се предприемат мерки за неговото локализиране и ограничаване, а събраното количество препарат да се съхранява в специално плътно затворени съдове, след което да се предава на лица, притежаващи разрешение по реда на чл. 37 от закона за управление на отпадъците (обн. ДВ, бр. 86/2003г). Да се предприемат мерки за недопускане на замърсяване на повърхностните и подземните води, почвата, както и изпускане в канализацията.

6.3. Средства за почистване:
Малки или домакински количества могат да се почистват и изхвърлят като обикновен домакински отпадък. В промишлени условия: съберете с абсорбиращ, негорим материал

ВЯРНО С ОРИГИНАЛА

подходящи контейнери. Измийте замърсената зона с вода. За изхвърляне като отпадък: вижте Раздел 13.

7. Работа с веществото/препарата и съхранение

7.1. Работа с веществото/препарата

Да не се смесва с други продукти. При контакт с киселини се отделя токсичен газ. Да се избягва вдишване на пари/спрей и контакт с кожата и очите. При продължителен или многократен контакт с кожата, да се използват подходящи защитни ръкавици. За индустриални условия: Използвайте подходящи технически средства за контрол и лични предпазни мерки като описаните в раздел 8.

7.2. Съхранение

Да се съхранява в оригиналния контейнер. Да се съхранява при умерени температури в добре проветрени места. Да се избягва експозиция на високи температури или пряка слънчева светлина. Оксидиращ материал – да се държи далече от запалими и горими материали. Да се съхранява далече от: Киселини. Органични разтворители.

КЛАС ЗА СЪХРАНЕНИЕ
Не уточнено съхранение

7.3. Специфична употреба

8. Контрол при експозиция и лични предпазни средства

8.1. Граници на експозиция

Име	Средно премерено време – 8 часа		Пределна стойност за кратковремеино въздействие – 15 минути	
Смлян калциев карбонат		4 mg/m3 съота. прах		
SODIUM HYDROXIDE				2 mg/m3

8.2. Контрол на експозиция

8.2.1. Контрол при експозиция в работна среда: да се спазват граничните стойности за въздух на работна среда.
Работни условия:
За промишлена среда: Трябва да има налични съоръжения за миене на очите и душ за спешни случаи, при боравене с този продукт.
Технически предпазни мерки:
Излагането на въздействието на опасни материали трябва да се контролира при източника чрез осигуряване на технически средства за ограничаване на въздействията и/или вентилация. За повече подробности, направете справка чрез оценката за местния риск. Съблюдавайте съответните лимити за свързано с професията излагане на въздействието на продукта и винаги свеждайте до минимум излагане на въздействието на опасни продукти.

8.2.1.1. Защита на дихателните пътища: Няма при нормални условия. За индустриални условия: В среда със замърсяване на въздуха, надхвърлящо определено приемливо ниво,

ВЯРНО С ОРИГИНАЛА

да се използват средства за защита на дихателната система. Обърнете се към местния екип по оценка на риска за повече информация.

8.2.1.2. Защита на ръцете: При продължителен и многократен контакт с кожата използвайте подходящи защитни ръкавици. За промишлени предприятия: Използвайте защитни ръкавици. За допълнителни подробности виж оценката на местни рискове.

8.2.1.3. Защита на очите: За промишлени предприятия: Използвайте защита на очите.
8.2.1.4. Защита на кожата и на тялото: За промишлени предприятия: Носете защитно облекло за избягване на продължителен или многократен контакт с кожата.
8.2.1.5 Хигиенна защита: След работа с продукта измийте ръцете си. Спазвайте изискванията на добрите практики за химическа хигиена.

8.2.2. Контрол на въздействието на препарата върху околната среда:

За промишлени предприятия: Не отвеждайте продукта в канализацията, водни източници или върху почвата. Ако възникне риск от замърсяване на водата, уведомете съответните компетентни власти.

9. Физични и химични свойства

- Външен вид - кремообразна течност
- pH - на концентрирания разтвор - 13
- относителна плътност - 1,54 при 20 °C
- вискозитет – 550 mPass при 25° C

10. Стабилност и реактивоспособност
Стабилен при нормални температурни условия и при препоръчителната употреба.

10.1. Условия, които трябва да се избягват
Да се избягва контакт с киселини. Предупреждение! Да не се използва с други продукти. Може да отделя опасни газове (хлор). Да се избягва експозиция на високи температури или права слънчева светлина.

10.2. Вещества и материали, които трябва да се избягват

Киселини. Запалим/горим материал.

10. 3. Опасни продукти при разпадане
Термичното разлагане или запалването може да освободи въглеродни оксиди и други токсични газове или пари.

11. Токсикологична информация

Контакт с кожата – Дразни кожата.
Контакт с очите – Дразни очите.
Вдишване – Може да причини дразнене на дихателните пътища.
Поглъщане - При поглъщане може да причини дискомфорт.

12. Екологична информация

12.1 Екотоксичност

За този продукт не се очаква да бъде опасен за околната среда.

ВЕРНО С ОРИГИНАЛА

12.2 Устойчивост и разградимост.
Сърфактантът(-ите), съдържащ(и) се в този препарат, съответства(т) на критериите за биоразграждане, описан в Регламента (ЕС) № 648/2004 за почистващите препарати. Данни в подкрепа на това твърдение се съхраняват на разположение на компетентните власти в страните-членки и ще им бъдат предоставени при пряко искане от тяхна страна или при поискване от страна на производител на почистващи препарати.

13. Обезвреждане на отпадъците

Обща информация
Този продукт не се класифицира като опасен за околната среда съгласно критериите, дефинирани в Директивата за опасни препарати № 1999/45/ЕО, с всички последващи изменения. Все пак, големи количества от продукта не трябва да се изхвърлят в канализацията или отвеждат във водни източници или върху почвата

Метод за обезвреждане
Излишъкът от препарата да не се излива в канализацията, а да се използва само по предназначение.
В случай, че на територията на населеното място има организирана система за разделно събиране и/или за предаване на отпадъците за рециклиране и опаковката на биоцидния препарат е обозначена с маркировка за разделно събиране, отпадъците от биоцидния препарат и опаковките следва да се изхвърлят и/или предават на определените за целта места."
Отпадъците от биоцидния препарат както и опаковките се събират и съхраняват в специално плътно затворени съдове, след което да се предава на лица, притежаващи разрешение по реда на чл.37 от Закона за управление на отпадъците (обн. ДВ, бр.86/2003г).

Код на отпадъците съгласно Наредба №3 за Класификация на отпадъците/ДВ.Брой 44/2004г.:

07 06 Отпадъци от производство формулиране, доставяне и употреба на мазнини, смазки, сапуни, перилни и почистващи препарати, дезинфекциращи средства и козметични продукти.

07 06 99- отпадъци, неупоменати другаде.

15 01 Опаковки

15 01 02 – пластмасови опаковки.

14. Информация относно транспортирането

ОБЩА

Не се класифицира за транспортиране.

НОМЕР ПО ООН СУХОПЪТЕН ТРАНСПОРТ 0

15. Информация относно нормативната уредба

ВЯРНО С ОРИГИНАЛА

Регламент (ЕС) № 453/2010 за изменение на Регламент (ЕО) № 1907/2006 на Европейския парламент и на Съвета относно регистрацията, оценката, разрешаването и ограничаването на химикали (REACH).
Регламент 1907/2006 на Европейския парламент и на Съвета от 18.12.2006 относно регистрация, оценка, разрешения и ограничения за химикали (REACH).
Регламент (ЕО) № 1272/2008 на Европейския парламент и на Съвета от 16.12.2008г. относно класифициране, опаковане и етикетиране на химични вещества и смеси за изменение и за отмяна на директиви 67/548 и 1999/45/ЕО и за изменение на регламент (ЕО) №1907/2006г.
ЗАКОН за защита от вредното въздействие на химичните вещества и смеси (Обн. ДВ. бр.10 от 4 Февруари 2000г.; Загл. изм. ДВ, бр. 114 от 2003 г., в сила от 31.01.2004 г., изм. - ДВ, бр. 63 от 2010 г., в сила от 13.08.2010 г).
Наредбата за реда и начина на класифициране, опаковане и етикетиране на химични вещества и смеси (обн., ДВ, бр. 5 от 2003 г., изм. и доп., бр. 66 от 2004 г., изм. и доп., бр. 50 от 2005 г., изм. и доп., бр. 57 от 2005 г., изм ДВ. бр.51 от 3 юни 2008г., изм. ДВ. бр.68 от 31 Август 2010г.).

Наредба №13 за защита на работещите от рискове, свързани с експозиция на химични агенти при работа (Обн. ДВ. бр.8 от 30 Януари 2004г., изм. ДВ. бр.71 от 1 Септември 2006г., изм. ДВ. бр.67 от 17 Август 2007).

16. Друга информация

ДАТА НА ИЗМЕНЕНИЯ 25.10.2010 год.
ПРЕРАБОТКА № ИЗГОТВЕНИ
ЗАМЕНЯЩИ ИНФ. ЛИСТА ЗА БЕЗОПАСНОСТ 7

Пълен текст на Рисковите фрази:
R31 При контакт с киселина се отделя токсичен газ
R 34 Предизвиква изгаряния
R 35 Предизвиква тежки изгаряния
R38 Дразнител за кожата
R41 Риск от сериозно увреждане на очите
R 50 Силно токсичен за водни организми

Пълен текст на Предупрежденията за опасност:
H290 Може да бъде корозивно за метали
H302 Вреден при поглъщане
H314 Причинява тежки изгаряния на кожата и сериозно увреждане на очите.
H315 Предизвиква дразнене на кожата.
H318 Причинява сериозно увреждане на очите
H319 Предизвиква сериозно дразнене на очите.
H335 Може да предизвика дразнене на дихателните пътища.
H400 Силно токсичен за водните организми.
H410 Силно токсичен за водните оргаизми, с дълготраен ефект

ОТКАЗ

Тази информация се отнася само до специфично упоменатия материал и не може да бъде валидна за такъв материал, ползван в комбинация с други материали или в някакъв процес. Тази информация, доколкото компанията вярва и доколкото й е известно, е точна и надеждна към указаната дата. Все пак, за нейната точност, надеждност и пълнота не се поема гаранция или ангажимент. На отговорността на потребителя е да се увери сам дали тази информация е подходяща за собствените му нужди.



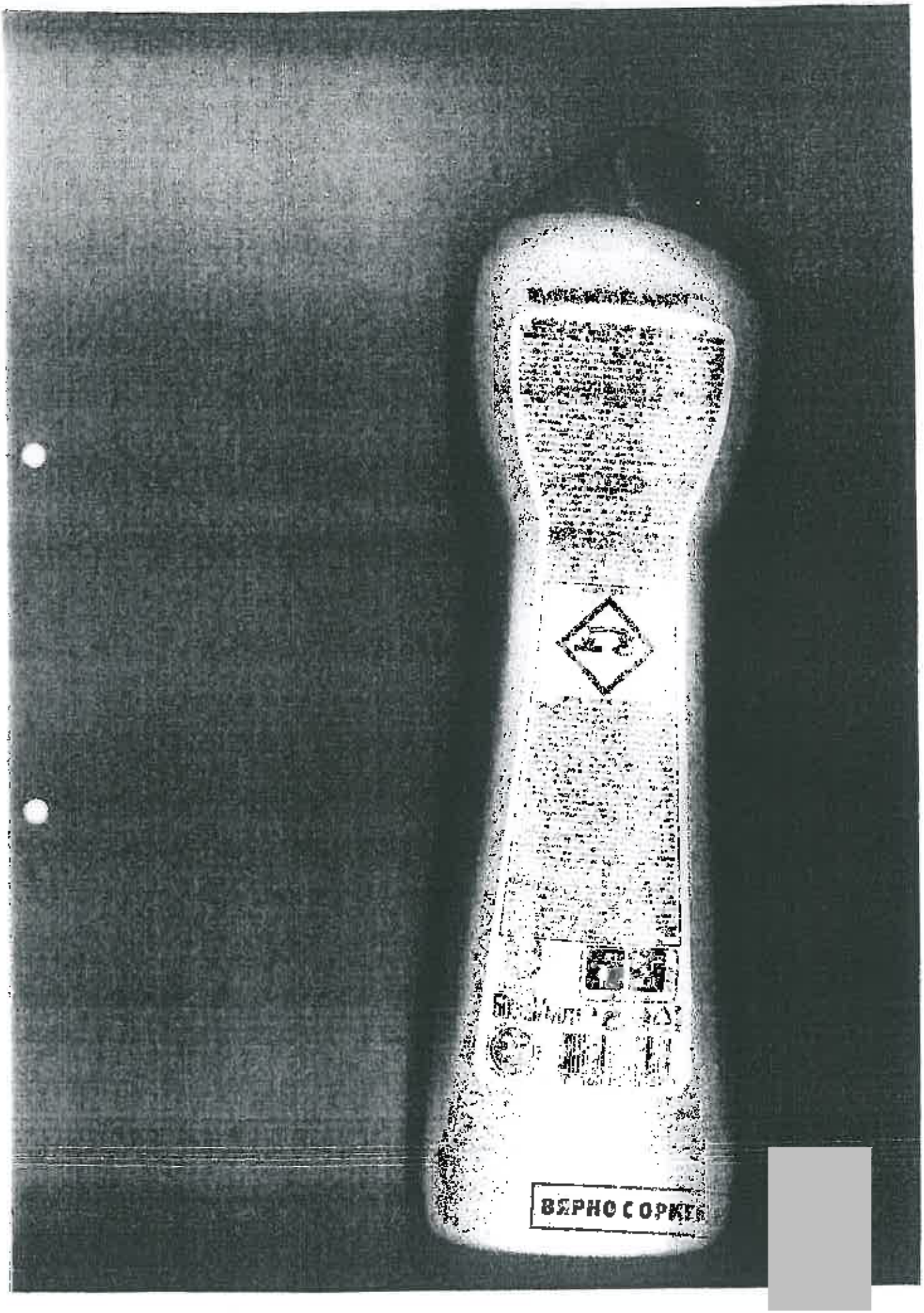
ВЯРНО С ОРИГ

Информационен лист за безопасност

В съответствие с Регламент 1272/2008 г

Дата на издаване:07. 05.2015г.

Версия : 01

Стр.(брой) -10

Наименование на препарата

Препарат за миене на съдове ЕЛВИ Гел + Омекотител Ябълка

1. Наименование на препарата и фирмата

1.1 Идентификация на продукта	
Търговско име:	**Препарат за миене на съдове ЕЛВИ Гел + Омекотител Ябълка**
1.2 Идентифицирани употреби на веществото или сместа, които са от значение, и употреби, които не се препоръчват	
Употреба(и):	Препарат за измиване на съдове.
Непрепоръчителна употреба(и):	Да не се използва за други повърхности, освен за посочените.
1.3 Подробни данни за доставчика на информационния лист за безопасност	
Производител	**" БУЛЕКО 2000" ООД,**

1.4 Телефон за спешна помощ	
Телефон за спешна помощ:	Многопрофилна болница за активно лечение и спешна медицина "Н.И.Пирогов" Телефон за спешни случаи / факс: +359 2 9154 409 E-mail: poison_centre@mail.orbitel.bg http://www.pirogov.bg

2. Описание на опасностите

2.1 Класифициране на веществото или сместа

Класификация в съответствие с Регламент 1272/2008 (CLP)		
Предупреждения за опасност		Няма
2.2 Елементи на етикета		
Етикетиране в съответствие с Регламент 1272/2008 (CLP)		
Пиктограма (и)		Няма
Сигнална дума		Няма
Предупреждения за опасност		Няма
Препоръки за безопасност	P102	Да се съхранява извън обсега на деца.
	P305 + P351 + P338	ПРИ КОНТАКТ С ОЧИТЕ: Промивайте внимателно с вода в продължение на няколко минути. Свалете контактните

	(vPvB).	

3. Състав на препарата

3.1. Обща характеристика на химичните вещества и тяхното процентно съдържание.

Препаратът представлява многокомпонентна смес.

3.2. Концентрации или гранични стойности на концентрации на веществата за препарати, класифицирани като опасни

Наименование на съставката	Съдържание (g/100g)	CAS№/ ЕС №8 Индекс №	Класифициране по Регламент (ЕО) 1272/2008
Натриев лаурилетер сулфат	5.00-10.00	68891-38-3/ 500-234-8/ 01-2119488639	SkinIrrit. 2 H315 EyeDam. 1 H318
Амини, C12-14 (освен номерираните)алкилдиметилN-оксиди	1.00-5.00	68155-07-7/ 268-935-9/ 01-2119490061-47	SkinIrrit. 2 H315, EyeDam. 1 H318 Aquatic. Acute 1 H400
[redacted]иламид	1.00-5.00	618155-07-7/ 268-935-3	EyeIrrit. 2 H319 SkinIrrit. 2 H315,
Кокамидопропил бетайн	1.00-5.00	63641-59-8/	AcuteTox. 4 H302

При наличие на дразнене, измийте обилно с течаща вода. Ако дразненето продължава потърсете медицинска помощ.

4.3. При контакт с очите

Изплакнете обилно с вода в продължение поне на 15 минути при широко отворени клепачи. Отстранете лещите при възможност. Потърсете незабавно медицинска помощ.

4.4. При поглъщане

Да не се провокира повръщане. Изплакнете устата с вода. Потърсете медицинска помощ. Да се покаже етикета или опаковката.

4.5.Необходимост от квалифицирана лекарска помощ (задължителна или препоръчителна)

Препоръчителна квалифицирана медицинска помощ при всички случаи на персистираща симптоматика.

4.6. Специални средства за оказване на първа помощ на работното място

Няма специфичен антидот. Лечението е симптоматично.

5. Мерки при гасене на пожар.

5.1. Подходящи средства за гасене на пожар

Всички налични пожарогасителни средства, намиращи се в района на пожара.

Средства,неподходящи за гасене на пожар от съображения за сигурност

[redacted] известни.

Специфични опасности, свързани с експозицията на веществото/препарата и произтичащи от него продукти на изгарянето и отделящи се газове.

При горене се отделят токсични газове – въглероден оксид и въглероден диоксид.

Да се предприемат мерки за недопускане попадането на препарата в почвата, водите, както и излизането му в канализацията.

В случай на инцидент и/или разливане на препарата, да се предприемат мерки за неговото локализиране и ограничаване (с пръст или пясък), а събраното количество от препарата да се съхранява временно в специални плътнозатварящи се и обозначени съдове, след което да се предава на лица,притежаващи разрешение по реда на чл.67 от Закона за управление на отпадъците(обн., ДВ, бр.53от 2012г,). Да се уведомят съответните компетентни органи- РИОСВ, на чиято територия е станал инцидента или разлива.

6.3. Средства за почистване

Да не се допуска замърсяване на канализацията и водните източници, почвата или зеленчуците.

Третирайте отпадъците в съответствие с местното законодателство.

7. Работа с препарата и съхранение.

7.1. Работа с препарата

Да се избягва контакта с очите.

Да се съхранява далече от достъпа на деца.

7.2. Съхранение

Да се съхранява в оригинални опаковки , далече от достъпа на деца.

Специфична употреба

Специфична употреба.

8. Контрол при експозиция и лични предпазни средства.

8.1. Граници на експозиция

8.2. Контрол на експозиция

Да не с едопуска изпускане в околнатасреда.

9. Физични и химични свойства.

9.1. Общаинформация

- Агрегатно състояние – течно.
- Мирис – специфичен.
- Цвят – зелен
- pH- 7.0. - 8.0.

9.2. По-важна информация, свързана с човешкото здраве, безопасността и околната среда

Точка на топене:няма данни.

Пламна точка: няма данни.

Температура на самозапалване – няма данни.

Относителна плътност – няма данни.

Парен натиск – няма данни.

Парциален коефициент – няма данни.

Вискозитет – няма данни.

Разтворимост във вода – разтворим.

Разтворимост в други разтворители : няма данни.

Друга информация

10. Стабилност и реактивоспособност

11. Токсикологична информация.

Препаратът не е изследван в експериментални условия. Класифициран е на базата на изчислителния метод.

Локални ефекти:

Може да предизвика дразнене на кожата

Очи - Може да предизвика дразнене на очите.

Кожна сенсибилизация – не е сенсибилизатор.

Отдалечени ефекти – не съдържа вещества, класифицирани като мутагенни, канцерогенни и токсични за репродукцията.

12. Информация за околната среда.

Не е класифициран като опасен за околната среда.

Не се очакват вредни ефекти в околната среда, ако се работи внимателно с продукта.

12.1. Екотоксичност

Няма данни.

12.2. Подвижност.

Няма данни.

12.3 Устойчивост и разградимост

в етерсулфат	Биологичната разградимост е над 99.2% съгласно европейската директива 82/234/ЕС Крайна аеробна биоразградимост, определена чрез манометрична респирометрия в съответствие с Директива 67/548/EEC, Annex V.C.4-D - 68.0%

	активните утайки двайсет и един дни 69,9 до 75%

12.4.Потенциал за биоакумулиране

Няма данни.

12.5. Други нежелателни ефекти

Няма данни.

13. Третиране на отпадъците.

Отпадъците да се третират в съответствие с нормативните изисквания.

Код на отпадъците съгласно Наредба№3 за Класификация на отпадъците/ДВ.Брой 44/2004г.:
20 01 29* – перилни и почистващи препарати, съдържащи опасни вещества.

15 01 10* – опаковки, съдържащи остатъци от опасни вещества или замърсени с опасни вещества.

14. Информация за транспортиране.

Сухопътен и железопътен транспорт (ADR/RID):

Не е опасен съгласно нормативните разпоредби.

Морски транспорт (IMO/IMDG)

Не е опасен съгласно нормативните разпоредби

[redacted]шен транспорт (ICAO/IATA):

[redacted]асен съгласно нормативните разпоредби.

[redacted]формация, съгласно действащата нормативна уредба.

15.1 Специфични за веществото или сместа нормативна уредба/законодателство относно безопасността, здравето и околната среда

Директива 1999/45/ЕС на Европейския парламент относно сближаване на законовите, подзаконовите и административните разпоредби на държавите-членки относно класифицирането, етикетирането и опаковането на вещества и смеси.

Европейска Директива 76/769/ЕИО относно ограниченията за пускане на пазара и употребата на някои опасни вещества и препарати.

ECB-ESIS-Европейски химични вещества- информационна система, IUCLD.

Директива на Съвета 98/24/ЕО относно защитата на здравето и безопасността на работниците и рисковете, свързани с химични агенти при работа.

Директива 2000/39_ЕО на Комисията за установяване на първи списъци на индикативни гранични стойности на професионална експозиция за прилагане на Директива на Съвета 98/24/ЕО относно защитата на здравето и безопасността на работниците от рискове, свързани с химични агенти при работа.

Директива 89/656/ЕИО на Съвета относно минималните изисквания за здраве и безопасност на работниците при използването на лични предпазни средства на работното място.

Директива 2008/98/ЕО на Европейския парламент и на Съвета от 19 ноември 2008 г относно отпадъците.

Директива 2000/60/СЕ за установяване на рамката на действие на ОБщността в областта на водната политика.

Европейска Директива 91/689/СЕЕ на опасни отпадъци.

ропейска Директива 94/62/СЕ за опаковките и отпадъците.

ропейска Директива 1999/31/СЕ относно депонирането на отпадъци.

Оценка на безопасност на химично вещество или смес-Няма данни.

16. Друга информация

H400 Силно токсичен за водните организми.

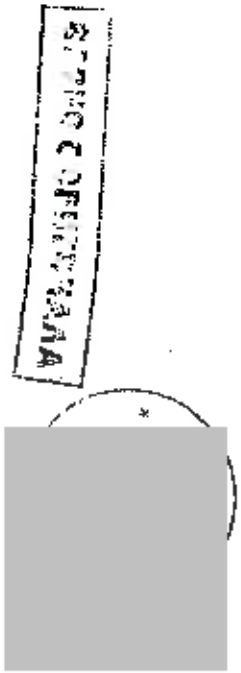

Pt. 63 Pt. Yellow Pt. Red 032 Black - 1 клише се сменя - Balck
Общи клишета (Pt 163 Pt. Yellow(за лимон) Pt Red 032) с 200, 202, 203!



ВЕРНО С ОРИГИНАЛА

MEXON

Информационен лист за безопасност (ИЛБ)
Според 1907/2006/ЕО (REACH), 453/2010/ЕО, 2015/830/ЕЦ

Medix RAZOR Gel Ocean

РАЗДЕЛ 1: ИДЕНТИФИКАЦИЯ НА ВЕЩЕСТВОТО/СМЕСТА И НА ДРУЖЕСТВОТО/ПРЕДПРИЯТИЕТО

1.1 Идентификатори на продукта : Medix RAZOR Gel Ocean

1.2 Идентифицирани употреби на веществото или сместа, които са от значение, и употреби, които не се препоръчват:

Подходящи употреби: Дезинфектант

Непрепоръчителни употреби: Всяка употреба, неуточнена в този епиграф или в епиграф 7.3

1.3 Подробни данни за доставчика на информационния лист за безопасност :

Mexon Ltd.
266 Vasil Levski Str.
4003 Plovdiv – Bulgaria
Тел.: +359 32 502 009 -
Факс: +359 32 502 008
info@mexon.bg
www.mexon.bg

1.4 Телефонен номер при спешни случаи :

+35932/ 502 009 достъпен в работно време (8.00 – 17.00 часа) Национален токсикологичен информационен център, Многопрофилна болница за активно лечение и спешна медицина "Н.И.Пирогов" Телефон за спешни случаи / факс: +359 2 9154 409 E-mail: poison_centre@mail.orbitel.bg http://www.pirogov.bg

РАЗДЕЛ 2: ОПИСАНИЕ НА ОПАСНОСТИТЕ

2.1 Класифициране на веществото или сместа:

Регламент № 1272/2008 (CLP):

Класификацията на този продукт е направена по силата на Регламент № 1272/2008 (CLP).

Skin Corr. 1B: Корозия/дразнене на кожата, категория 1B, H314

2.2 Елементите на етикета:

Регламент № 1272/2008 (CLP):

Опасно



Предупреждения за опасност:

Skin Corr. 1B: H314 - Причинява тежки изгаряния на кожата и сериозно увреждане на очите

Препоръки за безопасност:

P264: Да се измие старателно след употреба
P280: Използвайте предпазни ръкавици
P301+P330+P331: ПРИ ПОГЛЪЩАНЕ: изплакнете устата. НЕ предизвиквайте повръщане
P303+P361+P353: ПРИ КОНТАКТ С КОЖАТА (или косата): Незабавно свалете цялото замърсено облекло. Облейте кожата

РАЗДЕЛ 3: СЪСТАВ/ИНФОРМАЦИЯ ЗА СЪСТАВКИТЕ (продължава)

Не е приложимо

3.2 Смеси:

Химическо описание: Водната смес на базата на кватернерни амониеви съединения, повърхностноактивни вещества, оцветители и парфюми.

Елементи:

В съответствие с Приложение II на Регламент (ЕО) N ° 1907/2006 (точка 3), продуктът съдържа:

Идентификация	Химично наименование / класификация			Концентрация
CAS: 7664-38-2 EC: 231-633-2 Index: 015-011-00-6 REACH: 01-2119485924-24-XXXX	фосфорна киселина, ортофосфорна киселина		ATP CLP00	2,5 - <10 %
	Регламент 1272/2008	Skin Corr. 1B: H314 - Опасен		
CAS: 5329-14-6 EC: 226-216-8 Index: 016-026-00-0 REACH: 01-2119488633-28-XXXX	сулфаминова киселина		ATP CLP00	2,5 - <10 %
	Регламент 1272/2008	Aquatic Chronic 3: H412; Eye Irrit. 2: H319; Skin Irrit. 2: H315 - Вредителен		
CAS: 68213-23-0 EC: 500-201-8 Index: Не е приложимо REACH: Не е приложимо	Alcohols, C12-18, ethoxylated (7 EO)		Самостоятелно	2,5 - <10 %
	Регламент 1272/2008	Acute Tox. 4: H302; Eye Dam. 1: H318 - Опасно		
CAS: 85409-22-9 EC: 287-089-1 Index: Не е приложимо REACH: Не е приложимо	Quaternary ammonium compounds, benzyl-C12-14-alkyldimethyl, chlorides		Самостоятелно	1 - <2,5 %
	Регламент 1272/2008	Acute Tox. 4: H302; Aquatic Acute 1: H400; Skin Corr. 1B: H314 - Опасно		

За повече информация относно степента на опасност на веществата консултирайте раздели 8, 11, 12, 15 и 16.

РАЗДЕЛ 4: МЕРКИ ЗА ПЪРВА ПОМОЩ

4.1 Описание на мерките за първа помощ:

Незабавно потърсете медицинска помощ и покажете съдържанието на листовката на този продукт.

При вдишване:

Това е продукт, който не съдържа вещества, класифицирани като опасни при вдишване, въпреки това, при симптоми на отравяне да се изведе пациента от зоната на експозиция на свеж въздух. Потърсете лекарска помощ, ако симптомите се влошат или не отшумяват.

При контакт с кожата:

Отстранете замърсените дрехи и обувки, изплакнете кожата или ако е необходимо изкъпете лицето, което е засегнато изобилно със студен душ и неутрален сапун . При тежки случаи отидете на лекар. Ако счета причини изгаряния или наранявания не слагайте дрехите, тъй като може да се влоши травмата. В случай на мехури по кожата, не ги пукайте, тъй като това може да увеличи риска от инфекция.

При контакт с очите:

Изплакнете очите обилно с топла вода най-малко 15 минути. Не позволявайте засегнатото лице да трие или затвори очите си. Ако засегнатото лица използва контактни лещи, те трябва да бъдат свалени, освен ако не са залепнали за

РАЗДЕЛ 5: ПРОТИВОПОЖАРНИ МЕРКИ (продължава)

Продуктът не е възпламенин при нормални условия на съхранение, приложение и употреба. В случай на възпламеняване при неправилно приложение, съхранение или употреба, използвайте пожарогасител с поливалентен прах (АВС прах), в съответствие с Правилата за пожарна безопасност. ПРЕПОРЪЧИТЕЛНО Е ДА НЕ използвате чешмяна вода за гасене.

5.2 Особени опасности, които произтичат от веществото или сместа:

В резултат на изгаряне или термичен разпад се отделят реактивни съединения, които могат да бъдат силно токсични, следователно могат да доведат до сериозни рискове за здравето.

5.3 Съвети за пожарникарите:

В зависимост от степента на пожара може да се наложи да използвате цялостно защитно облекло и личен кислороден комплект. Трябва да има осигурени минимално изискуеми средства за случай на пожар (огнеупорни одеяла, преносими комплекти за първа помощ,...) в съответствие с Директива 89/654/ЕИО.

Допълнителни разпоредби:

Действайте в съответствие с Вътрешния аварийн план и информационните табла за действие в случай на авария или други спешни случаи. Унищожете всички възпламеними източници. В случай на пожар, запазете всички съдове за съхранение на продукти, уязвими на възпламеняване, взрив или експлозия от разширяващи се пари на кипяща течност, които може да възникнат в резултат от високи температури. Избягвайте разливането на продукти, използвани за гасене на пожара, във водна среда.

РАЗДЕЛ 6: МЕРКИ ПРИ АВАРИЙНО ИЗПУСКАНЕ

6.1 Лични предпазни мерки, предпазни средства и процедури при спешни случаи:

Изолирайте течовете, ако това не представлява допълнителен риск за хората, които извършват задачата. При потенциален контакт с разлетия продукт, трябва да използвате личните си предпазни средства (вижте Раздел 8). Евакуирайте района и пазете онези, които нямат предпазни средства.

6.2 Предпазни мерки за опазване на околната среда:

Избягвайте разлив във водна среда, тъй като продуктът съдържа потенциално опасни вещества. Съхранявайте продукта правилно абсорбиран и в херметично затворени контейнери. В случай на сериозен разлив във водна среда, незабавно уведомете съответните власти.

6.3 Методи и материали за ограничаване и почистване:

Препоръчително е:

Абсорбирайте разлива чрез пясък или инертен агент и преместете продукта на безопасно място. Не абсорбирайте чрез дървени стружки или други запалими материали. За въпроси във връзка с изхвърлянето на продукта, вижте Раздел 13.

6.4 Позоваване на други раздели:

Вижте раздели 8 и 13.

РАЗДЕЛ 7: РАБОТА И СЪХРАНЕНИЕ

Предпазни мерки за безопасна работа:

А.- Предпазни мерки

РАЗДЕЛ 7: РАБОТА И СЪХРАНЕНИЕ (продължава)

максимално време: 36 Месеца

B.- Условия за безопасно съхранение

Избягвайте източници на топлина, радиация, статично електричество и контакта с храни. За повече информация, вижте т. 10.5

7.3 Специфичния(и) крайна(и) употреба(и):

С изключение на описаните инструкции, не е необходимо да се реализира никаква специална препоръка по отношение на употребата на този продукт.

РАЗДЕЛ 8: КОНТРОЛ НА ЕКСПОЗИЦИЯТА/ЛИЧНИ ПРЕДПАЗНИ СРЕДСТВА

8.1 Параметри на контрол:

Вещества, чиито ограничения на професионална експозиция трябва да бъдат наблюдавани в работната среда (НАРЕДБА No 13 от 30 декември 2003 г.,изм. ДВ. бр.71 от 1 Септември 2006г., изм. ДВ. бр.67 от 17 Август 2007г.):

Идентификация		Пределно допустими концентрации в околната среда	
фосфорна киселина, ортофосфорна киселина	8-часа		1 mg/m³
CAS: 7664-38-2	15 мин		2 mg/m³
EC: 231-633-2	Забел.	2015	
ethanol	8 часа		1000 mg/m³
CAS: 64-17-5	15 мин		
EC: 200-578-6	Забел.	2015	

DNEL (Работниците):

Идентификация		краткотрайна експозиция		дълготрайна експозиция	
		системен	локален	системен	локален
фосфорна киселина, ортофосфорна киселина	през устата	Ирелевантно	Ирелевантно	Ирелевантно	Ирелевантно
CAS: 7664-38-2	кожна	Ирелевантно	Ирелевантно	Ирелевантно	Ирелевантно
EC: 231-633-2	вдишване	Ирелевантно	2 mg/m³	Ирелевантно	1 mg/m³
сулфаминова киселина	през устата	Ирелевантно	Ирелевантно	Ирелевантно	Ирелевантно
CAS: 5329-14-6	кожна	Ирелевантно	Ирелевантно	10 mg/kg	Ирелевантно
EC: 226-218-8	вдишване	Ирелевантно	Ирелевантно	Ирелевантно	Ирелевантно
Alcohols, C12-18, ethoxylated (7 EO)	през устата	Ирелевантно	Ирелевантно	Ирелевантно	Ирелевантно
CAS: 68213-23-0	кожна	Ирелевантно	Ирелевантно	2080 mg/kg	Ирелевантно
EC: 500-201-6	вдишване	Ирелевантно	Ирелевантно	294 mg/m³	Ирелевантно

DNEL (Население):

Идентификация		краткотрайна експозиция		дълготрайна експозиция	
		системен	локален	системен	локален
фосфорна киселина, ортофосфорна киселина	през устата	Ирелевантно	Ирелевантно	Ирелевантно	Ирелевантно
CAS: 7664-38-2	кожна	Ирелевантно	Ирелевантно	Ирелевантно	Ирелевантно
EC: 231-633-2	вдишване	Ирелевантно	Ирелевантно	Ирелевантно	0,73 mg/m³

РАЗДЕЛ 8: КОНТРОЛ НА ЕКСПОЗИЦИЯТА/ЛИЧНИ ПРЕДПАЗНИ СРЕДСТВА (продължава)

8.2 Контрол на експозицията:

A.- Общи мерки за сигурност и хигиена на работното място:

Като предпазна мярка е препоръчително да използвате основни лични предпазни средства, означени с маркировка "CE", в съответствие с Директива 89/686/ЕО. За повече информация за личните предпазни средства (съхранение, употреба, почистване, поддръжка, защитен клас,...) вижте информационната брошура, предоставена от производителя. За допълнителна информация вижте т. 7.1.

B.- Защита на дихателните пътища

Използването на оборудване за защита ще бъде необходимо, ако се формира мъгла или ако професионалните граници на експозиция са надвишени.

C.- Специфична защита на ръцете

предупредителни пиктограми	индивидуална защитна екипировка	Етикетиране	Норми CEN	Наблюдения
Задължително носене на ръкавици	Защитни химически ръкавици за многократна употреба.	CE CAT III	EN 374-1:2003 EN 374-3:2003/AC:2006 EN 420:2003+A1:2009	Защитни химически ръкавици за многократна употреба.

D.- Защита на очите и лицето

предупредителни пиктограми	индивидуална защитна екипировка	Етикетиране	Норми CEN	Наблюдения
Задължителна защита на лицето	Маска за лице	CE CAT II	EN 166:2001 EN 167:2001 EN 168:2001 EN 172:1994/A1:2000 EN 172:1994/A2:2001 EN ISO 4007:2012	Маска за лице

E.- Защита на тялото

предупредителни пиктограми	индивидуална защитна екипировка	Етикетиране	Норми CEN	Наблюдения
Задължително използване на защитно облекло	Защитно облекло за химическа защита за еднократна употреба	CE CAT III	EN 13034:2005+A1:2009 EN 168:2001 EN ISO 13982-1:2004/A1:2010 EN ISO 6529:2001 EN ISO 6530:2005 EN 464:1994	Защитно облекло за химическа защита за еднократна употреба
Задължително носене на защитни обувки	Защитни обувки за химическа защита	CE CAT III	EN ISO 20345:2011 EN 13832-1:2006 EN ISO 20344:2011	Защитни обувки за химическа защита

Допълнителни мерки

РАЗДЕЛ 9: ФИЗИЧНИ И ХИМИЧНИ СВОЙСТВА

9.1 Информация относно основните физични и химични свойства:

За пълна информация вижте техническия фиш на продукта.

Външен вид:	
Физическо състояние при 20 °C:	Течност
външен вид:	Вискозен
Цвят:	Син
мирис:	Ароматен
Летливост:	
точка на кипене/интервал на кипене:	78 - 324 °C
налягане на парите 20 °C:	2351 Pa
налягане на парите 50 °C:	12384 Pa (12 kPa)
скорост на изпаряване 20 °C:	Ирелевантно *
Описание на продукта:	
плътност 20 °C:	Ирелевантно *
относителна плътност 20 °C:	1,05 - 1,09
Динамичен вискозитет при 20 °C:	700 - 1200 cP
Кинематичен вискозитет на 20 °C:	Ирелевантно *
Кинематичен вискозитет на 40 °C:	>20,5 cSt
концентрация:	Ирелевантно *
pH:	0,5 - 1,5
плътност на парите 20 °C:	Ирелевантно *
коефициент на разпределение: n-октанол/вода:	Ирелевантно *
Разтворимост във вода при 20 °C:	Ирелевантно *
разтворимост(и):	Ирелевантно *
температура на разпадане:	Ирелевантно *
Точка на топене/точка на замръзване:	Ирелевантно *
Запалимост:	
Точка на възпламеняване:	Не е запален (>60 °C)
температура на самозапалване:	423 °C
долна граница на запалимост:	Ирелевантно *
горна граница на запалимост:	Ирелевантно *

9.2 Друга информация:

РАЗДЕЛ 10: СТАБИЛНОСТ И РЕАКТИВНОСТ (продължава)

Подходящи за обработване и складиране при стайна температура:

Шок и триене	Контакт с въздуха	Затопляне	Слънчева светлина	Влажност
Неприложим	Неприложим	Неприложим	Неприложима	Неприложим

10.5 Несъвместими материали :

Киселини	Вода	Окисляващи вещества	Горими материали	Други
Неприложим	Неприложим	Използвайте предпазливо	Неприложим	Неприложим

10.6 Опасни продукти на разпадане :

Виж точка 10.3, 10.4 и 10.5 за специфично познаване на разпадните продукти. В зависимост от условията на разлагане, и като резултат от същата, могат да бъдат освободени сложни смеси на химически вещества: въглероден двуокис (CO2), въглероден окис и други органични съединения.

РАЗДЕЛ 11 : ТОКСИКОЛОГИЧНА ИНФОРМАЦИЯ

11.1 Информация за токсикологичните ефекти:

Не е налична експериментална информация във връзка с токсичните свойства на сместа.

Опасни последици за здравето:

Повтаряща се, продължителна или при по-високи концентрации експозиция, отколкото тези, които са установени чрез пределно допустимата експозиция на работното място може да доведе до неблагоприятни здравни ефекти, в зависимост от начина на експозиция:

A.- Поглъщане:

- Остра токсичност: Въз основа на наличните данни не са изпълнени критериите за класифициране, но продуктът съдържа вещества, определени като опасни при поглъщане. За повече информация вижте Раздел 3.
- Корозивност/Раздразнителност: Разяждащ продукт, увеличава плътността. За повече информация за вторичните ефекти при контакт с кожата, вижте Раздел 2.

B- Инхалация:

- Остра токсичност: Въз основа на наличните данни не са изпълнени критериите за класифициране, тъй като не съдържа вещества, класифицирани като опасни за вдишване. За повече информация вижте Раздел 3.
- Корозивност/Раздразнителност: В случай на продължително вдишване, продуктът има разрушително действие върху тъканите на лигавицата и горните дихателни пътища.

C- Контакт с кожата и очите:

- Контакт с кожата: Контакт с кожата е възможен, тъй като всякакъв вид плат може да бъде протрен. За повече информация за вторичните ефекти, вижте Раздел 2.
- Контакт с очите: При контакт води до сериозни увреждания на очите.

CMR ефекти (канцерогенност, мутагенност и репродуктивна токсичност):

- Канцерогенност: Въз основа на наличните данни не са изпълнени критериите за класифициране, тъй като не съдържа вещества, класифицирани като опасни за споменатия ефект. За повече информация вижте Раздел 3.
- Мутагенност: Въз основа на наличните данни не са изпълнени критериите за класифициране, тъй като не съдържа вещества, класифицирани като опасни за споменатия ефект. За повече информация вижте Раздел 3.

РАЗДЕЛ 11: ТОКСИКОЛОГИЧНА ИНФОРМАЦИЯ (продължава)

Въз основа на наличните данни не са изпълнени критериите за класифициране, тъй като не съдържа вещества, класифицирани като опасни за споменатия ефект. За повече информация вижте Раздел 3.

допълнителна информация:

Ирелевантно

Специфична информация за токсично въздействие на веществата:

Идентификация	остра токсичност		Вид
фосфорна киселина, ортофосфорна киселина	орална LD50	3530 mg/kg	Плъх
CAS: 7664-38-2	кожна LD50	2470 mg/kg	Заек
EC: 231-633-2	LC50 вдишване	Ирелевантно	
сулфаминова киселина	орална LD50	3160 mg/kg	Плъх
CAS: 5329-14-6	кожна LD50	Ирелевантно	
EC: 226-218-8	LC50 вдишване	Ирелевантно	
Quaternary ammonium compounds, benzyl-C12-14-alkyldimethyl, chlorides	орална LD50	500 mg/kg	Плъх
CAS: 85409-22-9	кожна LD50	Ирелевантно	
EC: 287-089-1	LC50 вдишване	Ирелевантно	
Alcohols, C12-18, ethoxylated (7 EO)	орална LD50	500 mg/kg (ATE)	
CAS: 68213-23-0	кожна LD50	Ирелевантно	
EC: 500-201-8	LC50 вдишване	Ирелевантно	

РАЗДЕЛ 12: ЕКОЛОГИЧНА ИНФОРМАЦИЯ

Експерименталната информация, отнасяща се до екотоксикологичните свойства на самата смес не е на разположение

12.1. Токсичност :

Идентификация	остра токсичност		Вид	Вид
фосфорна киселина, ортофосфорна киселина	LC50	Ирелевантно		
CAS: 7664-38-2	EC50	4,6 mg/L (12 h)	Daphnia magna	Ракообразно
EC: 231-633-2	EC50	Ирелевантно		
сулфаминова киселина	LC50	70,3 mg/L (96 h)	Pimephales promelas	Риба
CAS: 5329-14-6	EC50	Ирелевантно		
EC: 226-218-8	EC50	Ирелевантно		
Quaternary ammonium compounds, benzyl-C12-14-alkyldimethyl, chlorides	LC50	Ирелевантно		
CAS: 85409-22-9	EC50	0,016 mg/L (48 h)	Daphnia magna	Ракообразно
EC: 287-089-1	EC50	Ирелевантно		

Устойчивост и разградимост:

Не е налично

Потенциал за биоакумулиране:

РАЗДЕЛ 13: ОБЕЗВРЕЖДАНЕ НА ОТПАДЪЦИТЕ (продължава)

Вид на отпадъците (Регламент (ЕС) № 1357/2014):

HP8 Корозивни

Управление на отпадъците (обезвреждане и оценка):

Консултирайте оторизиран мениджър на отпадъци относно оценка и обработка в съответствие с разпоредбите Приложение 1 и Приложение 2 (Директива 2008/98/ЕО). Съгласно кодовете 15 01 (2014/955/ЕС), в случай че контейнера е бил в пряк контакт с продукта, той ще бъде обработен по същия начин като продукта, в противен случай, той ще бъде обработен като неопасен остатък. Не се препоръчва изхвърляне в канала. Виж параграф 6.2.

Правна уредба свързана с управлението на отпадъците:

В съответствие на Приложение II на Регламент (ЕО) № 1907/2006 (REACH) се отразяват разпоредбите на Общността или на държавата, свързани с управлението на отпадъците.
Законодателството на Общността: Директива 2008/98/ЕО, Регламент (ЕС) № 1357/2014, 2014/955/ЕС
Национално законодателство: Закон за управление на отпадъците (обн. ДВ, бр.53/13.07.2012 г.)

РАЗДЕЛ 14: ИНФОРМАЦИЯ ОТНОСНО ТРАНСПОРТИРАНЕТО

Превоз на опасни товари по суша:

Съгласно ADR 2015 и RID, 2015:



14.1	**Номер по списъка на ООН:**	UN1903
14.2	**Точното на наименованията на пратката по списъка на ООН :**	ДЕЗИНФЕКТАНТ, ТЕЧЕН, КОРОЗИОНЕН, Н.У.К. (фосфорна киселина, ортофосфорна киселина)
14.3	**Клас(ове) на опасност при транспортиране:**	8
	Етикети:	8
14.4	**Опаковъчна група :**	II
14.5	**Опасно за околната среда:**	Не
14.6	**Специални предпазни мерки за потребителите**	
	Специални разпоредби:	274
	Ограничителен код в тунел:	E
	физико-химични свойства:	вж. параграф 9
	ограничени количества:	1 L
14.7	**Транспортиране в наливно състояние съгласно анекс II към MARPOL и Кодекса IBC:**	Ирелевантно

Морски транспорт на опасни товари

Съгласно IMDG 37-14:

ВЯРНО С ОРИГИНАЛА

РАЗДЕЛ 14: ИНФОРМАЦИЯ ОТНОСНО ТРАНСПОРТИРАНЕТО (продължава)



14.1	**Номер по списъка на ООН:**	**UN1903**
14.2	**Точното на наименование на пратката по списъка на ООН :**	ДЕЗИНФЕКТАНТ, ТЕЧЕН, КОРОЗИОНЕН, Н.У.К. (фосфорна киселина, ортофосфорна киселина)
14.3	**Клас(ове) на опасност при транспортиране:**	8
	Етикети:	8
14.4	**Опаковъчна група :**	II
14.5	**Опасно за околната среда:**	Не
14.6	**Специални предпазни мерки за потребителите**	
	Специални разпоредби:	274, 944
	EmS кодове:	F-A, S-B
	физико-химични свойства:	вж. параграф 9
	ограничени количества:	1 L
14.7	**Транспортиране в наливно състояние съгласно анекс II към MARPOL и Кодекса IBC:**	Ирелевантна

Въздушен транспорт на опасни товари:

Съгласно IATA / ICAO 2015:



14.1	**Номер по списъка на ООН:**	**UN1903**
14.2	**Точното на наименование на пратката по списъка на ООН :**	ДЕЗИНФЕКТАНТ, ТЕЧЕН, КОРОЗИОНЕН, Н.У.К. (фосфорна киселина, ортофосфорна киселина)
14.3	**Клас(ове) на опасност при транспортиране:**	8
	Етикети:	8
14.4	**Опаковъчна група :**	II
14.5	**Опасно за околната среда:**	Не
14.6	**Специални предпазни мерки за потребителите**	
	физико-химични свойства:	вж. параграф 9
14.7	**Транспортиране в наливно състояние съгласно анекс II към MARPOL и Кодекса IBC:**	Ирелевантно

ВЕРНО С ОРИГИНАЛА

РАЗДЕЛ 15: ИНФОРМАЦИЯ ОТНОСНО НОРМАТИВНАТА УРЕДБА

РАЗДЕЛ 15: ИНФОРМАЦИЯ ОТНОСНО НОРМАТИВНАТА УРЕДБА (продължение)

ЗАКОН за защита от вредното въздействие на химичните вещества и смеси (Загл. изм. - ДВ, бр. 114 от 2003 г., бр. 63 от 2010 г., в сила от 13.08.2010 г.)
ЗАКОН за опазване на околната среда
Наредба за реда и начина на класифициране, опаковане и етикетиране на химични вещества и смеси. Приета с пмс № 182 от 20.08.2010 г.
Наредба за предотвратяване на големи аварии с опасни вещества и за ограничаване на последствията от тях. Приета с пмс № 238 от 28.09.2012 г. Обн. Дв. Бр.76 от 5 октомври 2012г.
НАРЕДБА за реда и начина за съхранение на опасни химични вещества и смеси. Приета с ПМС № 152 от 30.05.2011 г., обн., ДВ, бр. 43 от 7.06.2011 г.
Наредба за реда и начина на класифициране, опаковане и етикетиране на химични вещества и смеси. В сила от 31.08.2010 г. Приета с пмс № 182 от 20.08.2010 г. Обн. Дв. Бр.68 от 31 август 2010 г.
Закон за управление на отпадъците (обн. ДВ, бр.53/13.07.2012 г.)

15.2 Оценка на безопасност на химично вещество или смес:

Доставчикът не е извършил оценка на химическата безопасност.

РАЗДЕЛ 16: ДРУГА ИНФОРМАЦИЯ

Законодателство, приложимо към информационните листове за безопасност:
Този информационен лист за безопасност е разработен в съответствие с приложение II-Насоки за изготвяне на информационни листове за безопасност на Регламент (ЕО) № 1907/2006 (Регламент (ЕО) № 453/2010, Регламент (ЕО) № 2015/830)

Модификации, относно предишна карта за сигурност, които се отнася до мъпящата за управление на рисковете:
Ирелевантно

Документи със законодателни фрази посочени в раздел 2:
H314: Причинява тежки изгаряния на кожата и сериозно увреждане на очите

Документи със законодателни фрази посочени в раздел 3:
Посочените фрази не се отнасят за самия продукт, те служат само за информация и се отнасят за отделните съставки, които фигурират в раздел 3

Регламент № 1272/2008 (CLP):
Acute Tox. 4: H302 - Вреден при поглъщане
Aquatic Acute 1: H400 - Силно токсичен за водните организми
Aquatic Chronic 3: H412 - Вреден за водните организми, с дълготраен ефект
Eye Dam. 1: H318 - Предизвиква сериозно увреждане на очите
Eye Irrit. 2: H319 - Предизвиква сериозно дразнене на очите
Skin Corr. 1B: H314 - Причинява тежки изгаряния на кожата и сериозно увреждане на очите
Skin Irrit. 2: H315 - Предизвиква дразнене на кожата

Процедура за класифициране:
Ирелевантно

Съвети свързани с обучението:
Препоръчва се минимално обучение относно професионалните рискове на персонала, който ще работи с този продукт с

МИНИСТЕРСТВО НА ЗДРАВЕОПАЗВАНЕТО

Р А З Р Е Ш Е Н И Е

ЗА ПУСКАНЕ НА ПАЗАРА НА БИОЦИД

№ 1733-1/05.12.2014 г.

[redacted]

На основание чл. 14, ал. 1 и чл. 19т, ал. 5 от Закона за защита от вредното въздействие на химичните вещества и смеси и във връзка с подадено заявление вх. № 13-БП-150/28.08.2014 г. и Заповед № РД 01-64/27.03.2014 г. на министъра на здравеопазването,

РАЗРЕШАВАМ ПУСКАНЕТО НА ПАЗАРА НА:

I. Търговско наименование на биоцида
Medix Razor Gel Lavender/Medix Razor Gel Ocean/Medix Razor Gel Peach

II. Име и адрес на лицето, което пуска на пазара биоцида
"Мексон" ООД
ул. "Васил Левски" № 266
гр. Пловдив
тел.: 032 502 009

III. Име и адрес на производителя на биоцида
"Мексон" ООД
ул. "Васил Левски" № 266
гр. Пловдив
тел.: 032 502 009

IV. Вид на биоцида съгласно приложение V на Регламент (ЕС) № 528/2012 на Европейския парламент и на Съвета от 22 май 2012 година относно предоставянето на пазара и употребата на биоциди
Главна група 1 - Дезинфектанти и общи биоциди.
Продуктов тип 2 - Дезинфектанти и алгициди, които не са предназначени за пряка употреба върху хора или животни

V. Вид на биоцида (гранулат, течност, прахообразен и др.)
Течност.

[redacted]

ВЕРНО С ОРИГ[illegible]

VI. Данни за активното вещество/вещества в състава на биоцида
А. Химично вещество

№ по ред	Наименование	CAS № и ЕС №, когато такива са определени	Концентрация на активното вещество в метрични единици
1.	Четвъртични амониеви съединения, бензил-С12-16-алкилдиметил, хлориди / Бензалкониев хлорид	CAS №: 68424-85-1 ЕС №: 270-325-2	1.5 g/100 g

VII. Област/области на приложение
Биоцидът е с бактерицидно и фунгицидно (*Candida albicans*) действие, като областта на приложение е почистване и дезинфекция на мивки, вани, фаянс, фуги, неръждаема стомана, тоалетни чинии.

VIII. Начин на употреба
Биоцидът е готов за употреба. Капачката се отваря като се натиска от двете страни и се завърти обратно на часовниковата стрелка. Биоцидът се нанася върху повърхността подлежаща на дезинфекция чрез подходяща кърпа или гъба и се остава да действа в продължение на 30 минути. След изтичане на времето на въздействие третираните повърхности се изплакват обилно с вода.
Разходна норма: до пълно намокряне на повърхността.

IX. Данни за класифициране и етикетиране на биоцида
А. Биоцид с активно вещество/вещества – химично вещество/вещества

Категория/категории на опасност:
Корозивен.

Символи и знаци за опасност:
C



Корозивен

R-фрази:
R34 Предизвиква изгаряния.

S-фрази:
S1/2 Да се съхранява под ключ и далеч от достъп на деца.
S24/25 Да се избягва контакт с очите и кожата.
S26 При контакт с очите веднага да се изплакнат обилно с вода и да се потърси медицинска помощ.
S36/37/39 Да се носи подходящо защитно облекло, ръкавици и предпазни средства за очите/лицето.
S45 При злополука или неразположение да се потърси незабавно медицинска помощ и когато е възможно да се покаже етикета.

ВЯРНО С ОРИГИНАЛА

S61 Да не се допуска изпускане в околната среда. Вижте специалните инструкции/ информационния лист за безопасност.

Класифициране и етикетиране съгласно Регламент (ЕО) № 1272/2008 на Европейския парламент и на Съвета от 16 декември 2008 година относно класифицирането, етикетирането и опаковането на вещества и смеси:

Категория на опасност:
Корозивен за кожата. кат. 1В.

Етикетиране
Пиктограма:



Сигнална дума: Опасно!

Предупреждение за опасност:
H314: Причинява тежки изгаряния на кожата и сериозно увреждане на очите.

Препоръки за безопасност:
P264 Да се измият ръцете старателно след употреба.
P280 Използвайте предпазни ръкавици.
P301+P330+P331 ПРИ ПОГЛЪЩАНЕ: Изплакнете устата. НЕ предизвиквайте повръщане.
P310 Незабавно се обадете в ЦЕНТЪР ПО ТОКСИКОЛОГИЯ или на лекар.
P303+P361+P353 ПРИ КОНТАКТ С КОЖАТА (или косата): Незабавно свалете цялото замърсено облекло. Облейте кожата с вода/вземете душ.
P363 Изперете замърсеното облекло преди повторна употреба.
P305+P351+P338 ПРИ КОНТАКТ С ОЧИТЕ: Промивайте внимателно с вода в продължение на няколко минути. Свалете контактните лещи, ако има такива и доколкото това е възможно. Продължавайте да промивате.
P337+P313 При продължително дразнене на очите: Потърсете медицински съвет/помощ.
P405 Да се съхранява под ключ.
P501 Съдът да се изхвърли в съответствие с нормативната уредба.

X. Данни за опаковката (вид на опаковката, вместимост/обем)
За масова употреба - пластмасов флакон от 750 ml.
За професионална употреба - туби от 5 L, 10 L, 20 L и бидони от 160 L, 220 L.
Опаковките за масова употреба са снабдени с тактилен знак за опасност и приспособление за затваряне, което ги прави недостъпни за деца.

XI. Категория на потребителите
Масова и професионална

XII. Специфични изисквания или ограничения
1. Информационният лист за безопасност и етикетът да се изготвят в съответствие с издаденото разрешение, както и при спазване на изискванията на Закона за защита от вредното въздействие на химичните вещества и смеси, глава IV и Приложение II на

ВЯРНО С ОРИГ

Регламент (ЕО) № 1907/2006 относно регистрацията, оценката, разрешаването и ограничаването на химикалите (REACH).
2. Да се спазят изискванията на чл. 5, ал. 1 от Наредбата за опаковките и отпадъците от опаковки (обн., ДВ, бр. 85 от 2012 г.), като се поставят необходимите маркировки.
3. Да се попълнят декларациите за съответствие, съгласно чл. 4, ал. 3 и чл. 6, ал. 2 от Наредбата за опаковките и отпадъците от опаковки.

ГЛАВЕН ДЪРЖАВЕН
ЗДРАВЕН ИНСПЕКТОР
Д-Р АНГЕЛ КУНЧЕВ

ВЯРНО С ОРИГИНАЛА

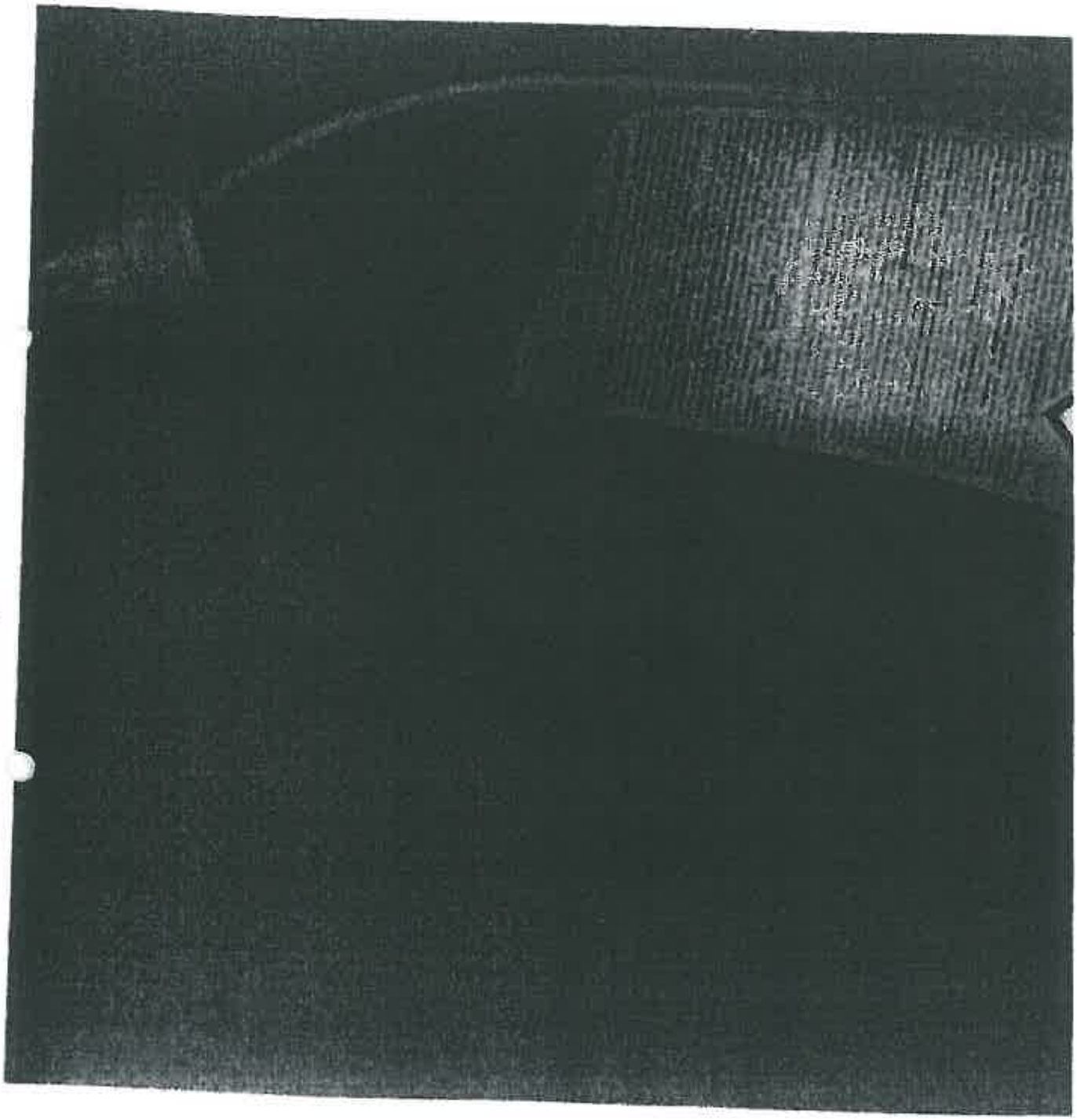

ВЯРНО С ОРИГИНАЛ

ИНФОРМАЦИОНЕН ЛИСТ ЗА БЕЗОПАСНОСТ

Според Регламент ЕС № 1272 от 2008 г. и
Регламент ЕС №286 от 2011 по Комисията от 10.03.2011г.

Препарат за почистване на прозорци „VIA Glass Cleaner"

Версия: N 02 Дата: 28.01.2015 г. Дата на Печат: 28.01.2015 г.

1. Идентификация на веществото/сместа и на дружеството/предприятието

1.1. Идентификация на продукта
Търговско наименование : Препарат за почистване на прозорци „VIA Glass Cleaner"

Регистрационен номер : -

Наименование на веществото : -
Номер(а) на субстанция(и) -

1.2.Идентифицирани употреби на веществото или сместа,които не се препоръчват.

Употреби на веществото/сместа : За почистване на прозорци, огледала и други гладки повърхности.
Други специфични употреби, които не се препоръчват

Препоръчителни ограничения при употреба : Не се препоръчва за почистване на рамки, обувки и други части на дрехи, както и за почистване на замърсени повърхности.

1.3. Подробни данни за доставчика на информационния лист за безопасност
Фирма:Производител : "ХИМИКС-ООД"
гр.Пещера 4400 , ул." Мария Дренска"13
+359 34 440 376
Имейл : hmi.bg@abv.bg

Информация (безопасност на продукта) : "ХИМИКС-ООД"
гр.Пещера 4400 , ул."Мария Дренска"13
+359 34 440 376

Имейл : hemiv@abv.bg

1.4.Телефонен номер при спешни случаи
В спешни случаи се обадете на лекар МБАЛ"М-Р Н.Н.Пирогов"
тел: 02 915 4009, +359 91 54 346; факс 02 9154 409

ВЕРНО С ОРИГИНАЛА

e-mail:p[illegible]on_ozure@mail.orbitel.by
http[illegible]
2.Описание на опасностите
2.1.К[illegible]
Класификация(Регламент(ЕО)№1272/2008,Регламент(ЕС)№286 от 2011г.)
Другиопасности:Сместа[illegible]; PBT: [illegible]
Класификация (67/548/ЕЕС ,1999/45/ЕО)



Xi

R36 Дразни очите
R 2 Вреден при поглъщане
R37 Дразни дихателните

2.2.Елементи на етикета

Обозначение(Регламент (ЕО)№ 1272/2008



Пиктограми за опасност :
Сигнална дума:
Предупреждения за опасност:

Вредно

H319 Предизвиква сериозно дразнене на очите
H302 Вреден при поглъщане

Предупредителни бележки:

Защита
P102 Да се съхранява извън обсега на деца
P273 Да се избягва изпускането в околната среда
P301+P330 При поглъщане:Изплакнете устата
P305+P351+ P338 При контакт с очите: Промийте внимателно с вода в продължение на няколко минути. Свалете контактните лещи, ако сте такива и това е възможно. Продължете изплакването
P333+P313 При дразнене или обрив на кожата: Потърсете медицински съвет/ помощ

2.3 Други опасности
Няма друга[illegible]

ВЯРНО С ОРИГИНАЛА

3.Състав/информация за съставките

Химично Наименование	CAS №	EINECS/ ELINCS/ ПЛНСХ№	Концентрация/ Концентрационни граници (тегло/ %w/w%)	Класификация Регламент (ЕО) №1272 от 2008 г.	Класификация 67/548/ЕЕС
POLYOXYETHYLENE ETHER OF LAURYL ALCOHOL 7EO	9002-92-0-8 68439-50-9		1.0-5.0%	Кат.4 H302 Кат.1 H318 Кат.1 H400	Xn-N R22 R41 R50
PROPAN-2-OL	67-63-0	200-661-7	0.1-1.0%	Кат.2 H225 Кат.2 H319 Кат.3 H336	F-Xi R11 R36 R67
Tetrasodium ethylenediaminetetraacetate	64-02-8	200-573-9	0.1-1.0%	Кат.4 H302 Кат.4 H332 Кат.2 H315 Кат.1 H318	Xi R20/22 R36/38 R41-42

Алергични Benzyl Salicylate
C34.2/90

4. Мерки за първа помощ

4.1.Описание на мерките за първа помощ

Общи указания : При неразположение потърсете медицинска помощ (показайте опаковката или етикета).

В случай на вдишване : Няма данни

В случай на контакт с кожата : Няма данни

В случай на контакт с очите : Изплакнете внимателно с вода, като държите клепачите отворени за поне 5 минути. Ако симптомите продължават, потърсете лекар.

В случай на поглъщане : Промийте устата с вода и след това пийте обилно вода. Ако симптомите продължават, потърсете лекар.

ВЕРНО С ОРИГИНАЛА

4.2. Най-съществени остри и настъпващи след известно време от време симптоми и ефекти

Симптоми	:	Няма друга налична информация
Ефекти	:	Няма друга налична информация

4.3. Указания за необходимостта от всякаква незабавна медицинска грижа и специално лечение

Лечение	:	Лекувайте симптоматично. Няма друга налична информация

5. Противопожарни мерки

5.1. Пожарогасителни средства

Подходящи пожарогасителни средства	:	Използвайте водна струя, алкохолоустойчива пяна, сух химикал или въглероден диоксид.
Неподходящи пожарогасителни средства	:	Пълна струя

5.2. Особени опасности, които произтичат от веществото или сместа

Специфични опасности при пожаротушене	:	В случай на пожар могат да се образуват опасни продукти от разлагането. Въглеродни оксиди Въглероден диоксид (CO_2)

5.3. Съвети за пожарникарите

Специални предпазни средства за пожарникарите	:	Стандартна процедура
Допълнителна информация	:	Няма информация.

6. Мерки при аварийно изпускане

6.1. Лични предпазни мерки, предпазни средства и процедури при спешни случаи

Лични предпазни мерки	:	Носете лични предпазни средства. Отстранете хората от разлива/теча в посока срещу вятъра. Избягвайте обграждането на ниски места. За лична защита вижте раздел 8.

КОПИЕ С ОРИГИНАЛА

6.2. Предпазни мерки за опазване на околната среда

Предпазни мерки за опазване на околната среда	:	Да се отстранява в съответствие с местните и националните разпоредби

6.3. Методи и материали за ограничаване и почистване

Методи и материали за ограничаване и почистване	:	При работа с материала използвайте механично оборудване. Да се събира в подходящи, затворени контейнери за изхвърляне. Почистете с вода.

6.4. Позоваване на други раздели

За личния защитен екип вижте раздел 8.

7. Работа и съхранение

7.1. Предпазни мерки за безопасна работа

Указания за безопасно манипулиране	:	Работете в съответствие с правилата за промишлена хигиена и техника за безопасност. Избягвайте контакт с очите и кожата. При спешни случаи незабавно отстранете облеклото и предпазното оборудване за ваша защита. Съхранявайте плътно затворено на сухо и добре проветриво място.
Хигиенни мерки	:	Незабавно свалете облеклото. Почистете ръцете преди почивките и преди да приключите работа. Избягвайте контакт с очите и кожата.

7.2. Условия за безопасно съхранение, включително несъвместимости

Изисквания за складови помещения и контейнери	:	Да се съхранява само в оригинални опаковки.
Препоръки за общо съхранение	:	Не е известно.
Клас на съхранение	:	Няма информация
Допълнителна информация за условията на съхранение	:	Стадий да се държи в плътно затворен. Съхранявайте на сухо. Избягвайте влага. Пазете от замръзване.

ВЕРНО С ОРИГИНАЛА

Приложимо за основните изисквания	:	Несъществено с изискванията за основни характеристики

7.3. Специфична(и) крайна(и) употреба(и)

Специфична потреба(и)	:	Не е налице за продукти, които не са предназначени за контакт с храни или за други специфични употреби.

8. Контрол на експлоатационните показани средства

8.1. Параметри на контрол

Други граничните стойности на изложение в работна среда

(Допълнителна) информация	:	Не са налице данни, че някои от горните са налични на пазара в България.

8.2. Контрол на експозицията

Индивидуални мерки
За изброените защитни мерки се отнасят точки 7 и 8.

Лична обезопасителна екипировка

Защита на очите/лицето

Съвет	:	При нормална употреба не е необходимо. Но при работа с прах, аерозоли или пари: Предпазителни филтри тип P

Защита на ръцете

Съвет	:	Да се носят подходящи ръкавици. Материалът от който е изработен ръкавицата трябва да е непроницаем и устойчив на материала/веществото. Избора на подходящи ръкавици не зависи само от материала, а и от други показатели които са качествени, които се различават от една фирма производителка.

ВЯРНО С ОРИГИНАЛА

Да няма замърсяване с промишлени проби. Да не бъдат взети от производителя на продуктите. Разливи трябва да се избягват.

Защита на очите

Общи : При продължителен контакт

Общи : Да се носи подходящо защитно облекло

Контрол на експозицията на околната среда

Основни указания : Не отделяйте в канализацията води и в отворени водни площи.

9. Физични и химични свойства

9.1. Информация относно основните физични и химични свойства

Форма	:	течност
Цвят	:	синкаво зелен – син
Миризма	:	специфична за образеца
Граница на миризма	:	няма налична информация
pH на 1% воден разтвор при 25 °C	:	6.0 – 8.0
Точка на топене/граница	:	няма информация
Температура на кипене	:	няма информация
Точка на запалване	:	няма информация
Скорост на изпарение	:	няма информация
Запалимост (твърдо вещество, газ)	:	няма информация
Горна граница на експлозия	:	няма информация
Долна граница на експлозия	:	няма информация
Налягане на парите	:	няма информация

ВЯРНО С ОРИГИНАЛА

Описание на опасните реакции	:	няма информация
Разтворимост		няма информация
Разтворимост във вода при 25°C	:	няма
Коефициент на разпределение: n-октанол/вода	:	няма информация
Температура на самозапалване	:	няма информация
Термично разпадане	:	няма информация
Експлозивни свойства	:	няма информация
Оксидиращи свойства	:	няма информация

9.2. Друга информация

Реферативна стойност	:	неприложимо
Относителна плътност	:	неприложимо

Няма друга налична информация

10. Стабилност и реактивност

10.1. Реактивност

Съвет	:	Устойчив при препоръчителни условия за съхранение.

10.2. Химична стабилност

Съвет		Стабилен при нормални условия

10.3. Възможност за опасни реакции

Опасни реакции	:	Няма данни

10.4. Условия, които трябва да се избягват

Условия, които трябва да се избягват	:	Няма налична
Термично разпадане	:	няма данни

ВЯРНО С ОРИГИНАЛА

10.5. Несъвместими материали

Материали, които трябва да се избягват : Няма данни

10.6. Опасни продукти на разпадане

Опасни продукти на разпадане : няма данни

11. Токсикологична информация

11.1. Информация за токсикологичните ефекти

Остра токсичност		
Орално		
Тип стойност	:	LD50
Стойност	:	5.04mg/kg
Вид опитно животно	:	плъхове
Тип стойност	:	LD50
Стойност	:	6.720mg/kg
Биологични данни	:	няма
Дразнещо		
Кожа		
Заключение	:	Малко за предизвикване на кожно дразнене
Очи		
Резултат	:	Дразни очите
Сенсибилизация		
Заключение	:	няма данни

ВЯРНО С ОРИГИНАЛА

12. Екологична информация

12.1. Токсичност

Продукт:		
Остра токсичност		
Риба		
Биологичен вид	:	Пъстърва
Време на експозиция	:	96 h
Тип стойност	:	LC50
Стойност	:	440 – 760 mg/l
Метод	:	DIN 38412

Токсичност към дафнии и други водни безгръбначни		
Вид	:	Daphnia magna
Период на експозиция	:	72 h
Тип стойност	:	EL50
Стойност	:	приблизително 120 mg/l

Водорасли		
Вид	:	Scenedesmus quadricauda (зелени водорасли)
Период на експозиция	:	168 h
Тип стойност	:	EL0
Стойност	:	640 mg/l

Бактерии		
Биологичен вид	:	Pseudomonas putida
Тип стойност	:	EC0
Стойност	:	> 10,000 mg/l
Метод	:	DIN 38412

12.2. Устойчивост и разградимост

Продукт:		
Устойчивост и разградимост		
Способност за биологично усвояване		
Биодеградация	:	96%
Време на експозиция		28 Дни
Забележки	:	Биологично разложимо

ВЯРНО С ОРИГИНАЛА

12.3. Бионакупуване способност

Продукт:	
	Бионакупуване
Забележки	: Няма налични данни Не се очаква да е биоакумулиращ

12.4. Преносимост в почвата

Продукт:	
	Подвижност
Забележки	: Продуктът е подвижен във водна среда

12.5. Резултати от оценката на PBT и vPvB

Този продукт не съдържа вещества считани за потенциално биоакумулиращи vPvB.

Този продукт не съдържа вещества считани за устойчиви, биоакумулиращи и токсични PBT.

Продукт:	
	Резултати от оценката на PBT и vPvB
Забележки	: Няма налична информация

12.6. Други неблагоприятни ефекти

Съгласно изискванията на Директива 99/45/ЕС

Продукт:	
	Биохимична потребност от кислород (BOD)
Стойност	: няма налична информация
	Химична потребност от кислород (COD)
Стойност	: няма налична информация

ВЕРНО С ОРИГИНАЛА

		Допълнителна екологична информация
Забележки	:	Не изхвърляйте в повърхностни води или в отвеждащи канализации

13. Обезвреждане на отпадъци

13.1. Методи за третиране на отпадъци

Продукт	:	Не е разрешено изхвърляне заедно с битовите отпадъци. Почистете от замърсяванията, предизвикани в съответствие с местните изисквания. Не допускайте попадане на продукта в канализацията. Предайте като особен вид отпадък в оторизирано място за събиране на опасни отпадъци.
Замърсена опаковъчна материал	:	В съответствие с официалните и национални условия. Изхвърлете като продукта на неизползваем продукт.
Европейски Каталожен Номер за Отпадък	:	Този продукт не трябва да се изхвърля като отпадък съгласно Европейския Каталог за Отпадъци, тъй като той е предназначен за възстановяване на употреба. Опаковките могат да бъдат почистени, третирани с рециклиране или изхвърляне

14. Информация относно транспортирането

Безопасен продукт

14.1. Номер по списъка на ООН

Неприложимо

14.2. Точното наименование на пратката по списъка на ООН

Неприложимо

14.3. Клас(ове) на опасност при транспортиране

Неприложимо

14.4. Точното наименование на пратката по списъка на ООН

Неприложимо

ВЕРНО С ОРИГИНАЛА

14.5. Опасност за околната среда

Неприложимо

14.6. Специални предпазни мерки за потребителя

Неприложимо

14.7. Транспортиране в насипно състояние съгласно приложение II от MARPOL 73/78 и IBC

IMDG : Неприложимо

Сухопътен транспорт

ADR

Продуктът не е опасен от гледна точка на транспортните разпоредби

RID

Продуктът не е опасен от гледна точка на транспортните разпоредби

Речен транспорт

ADN

Продуктът не е опасен от гледна точка на транспортните разпоредби

Морски транспорт

IMDG

Продуктът не е опасен от гледна точка на транспортните разпоредби

Въздушен транспорт

IATA/ICAO

Продуктът не е опасен от гледна точка на транспортните разпоредби

ВЯРНО С ОРИГИНАЛА

15.Информация относно нормативната уредба

15.1 Специфични за веществото или за сместа нормативна уредба/законодателство относно безопасност, здравето и околната среда

Други правила или закони : Трябва да се спазват и специфичните национални закони за защита от вредното въздействие на химични вещества и препарати и Наредбата за КОИ

15.2 Оценка на безопасността на химично вещество или на сместа
Няма информация

16. Друга информация
Текст на R-фразите при които попада точки 2 и 3
R 11

R 20/22	Вреден при вдишване и поглъщане
R 34	Предизвиква тежки изгаряния
R 36	Дразни очите
R 40	Съществуващи ограничени данни за канцерогенен ефект
R 41	Риск от сериозно увреждане на очите
R 50	Силно токсичен за водни организми
R 67	Парите могат да предизвикат сънливост и световъртеж

Пълният текст на H-при почетната се отнася за подточки 2 и 3

H225	Лесно запалими течности и пари
H302	Вреден при поглъщане
H315	Предизвиква дразнене на кожата
H318	Предизвиква сериозно увреждане на очите
H319	Предизвиква сериозно дразнене на очите
H332	Вреден при вдишване
H336	Може да предизвика сънливост и световъртеж
H400	Силно токсичен за водни организми

Допълнителна информация

Директива 67/548/ЕИО

R фрази:	R36	Дразни очите
	R22	Вреден при поглъщане
	R52	Вреден за водни организми

Регламент (ЕО) 1272/2008:

Пиктограми:	H319	Предизвиква сериозно дразнене на очите

ВЯРНО С ОРИГИНАЛА

Предпазни мерки : Защита:
P102 Да се съхранява на място, до който
P264 Измийте старателно след употреба.
P301+P330 При поглъщане: Изплакнете устата.
P305+P351+ При контакт с очите: Промивайте внимателно
P338 с вода в продължение на няколко минути.
Свалете контактните лещи, ако има такива
и можете лесно да го направите. Продължете
да промивате.
P333+P313 При поява на дразнене на кожата или
обрив: Потърсете медицинска
консултация.

Друга информация : Информацията е получена от източници, считани за надеждни
и добре осведомени и отговаря на нашето знание и
информация в деня на публикация. Предоставената
информация е предназначена да бъде само за указание
при правилна и безопасна употреба, като вземане,
съхранение, транспорт и изхвърляне на продукта по
силата на здравния или безопасен характер.
Информацията се отнася само за дадения продукт и не е
валидна в случая на употреба в комбинация с друго
материали или при друг процес, освен ако това не е
споменато в текста.
Отговорността е ограничена за употреба. Винаги трябва
да се направи внимателна оценка на всички специфични
употреби.
Тази информация трябва да се използва в комбинация с
контрола на всички съответни правила, на работното
място или други операции, предприети от потребителя.
Всички потребители носят отговорност за вземането на
всички необходими мерки, за да се спазят
законовите разпоредби и условия, свързани с

Цифров код на ЗЛ: Тази версия на ЗЛ е издадена: 09.03.2015
Предишна версия: Предишната версия е от информацията: 26.01.2015г.

КРАЙ

ВЯРНО С ОРИГИНАЛА

ХЕМИКС ЕООД

Информационен фиш за съставките

Съгласно т.VII на регламент(ЕО)648/2004

Препарат за измиване на прозорци "VIA"Glass Cleaner

Издание №01 Дата:10.09.2013г. Дата на печат:11.07.2016г.

Продукт: Препарат за измиване на прозорци "VIA"Glass Cleaner

Приложение: Течност за измиване на прозорци "VIA"Glass Cleaner

Производител: ХЕМИКС ЕООД ЕИК:202312352

Адрес: ПАЗАРДЖИК ул."МАРИН ДРИНОВ" № 13 Тел.: 00359/ 34 44 03 76

Наименование по INCI
1.Aqua
2.Polyoxyethylene Ether of Lauryl Alcohol 7EO
3.Propan-2-Ol
4.Tetrasodium ethylenediaminetetraacetate
5. Parfum
6. Methylchloroisothyazolinone Methylisothyazolinone
7. CI 42090
8.Benzyl Salicylate

[redacted]

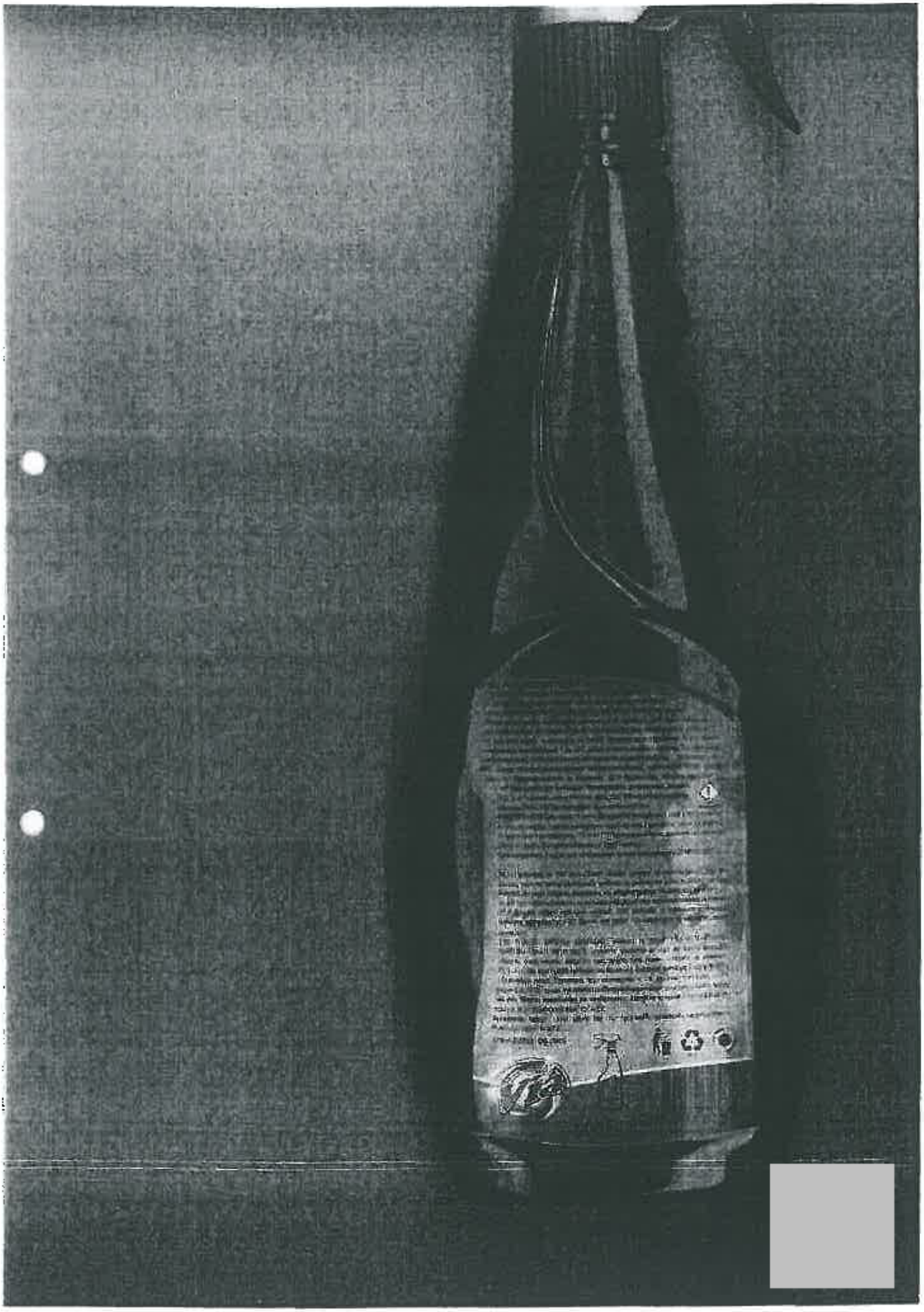

Информационен лист за безопасност
В съответствие с Регламент 453/2010 Приложение I

„САНИТА" ЕООД Дата на издаване: 16.05.2013 издание: 01.2013

КАНАЛИН САНИТА Замяна издание от 30.05.2012

1. Идентификация на веществото/сместа и на дружеството/предприятието	
1.1 Идентификация на продукта	
Търговско име:	Канали Санита
Други наименования:	канали
Химично наименование:	42% разтвор на натриев основен
Индексен номер Приложение VI CLP	
CAS №:	1310-73-2
EC №	215-185-5
REACH регистрационен номер:	
1.2 Идентифицирани употреби на веществото или сместа, които се вземат предвид, и използвания, които не се препоръчват	
Употреба(и):	Употребява се за отпушване на канализационни тръби и мивки.
Непрепоръчителна употреба(и):	
1.3 Подробни данни за доставчика на информационния лист за безопасност	
Производител, Вносител, Доставчик:	Име „САНИТА" ЕООД Адрес гр.Троян ул.Христо Смирненски 64 Тел.: + 0670/ 606 40 – 8:00-17:00ч URL website: www.sanitabg.eu Email: sanitaeood@abv.bg
Лице отговарящо за производителя/ вноса	Име на лицето Иван Василев Име на компанията „САНИТА" ЕООД Адрес гр.Троян ул.Христо Смирненски 64 Тел.: + 0670/ 606 40 URL website: www.sanitabg.eu Email: sanitaeood@abv.bg
Лице отговарящо за ИЛБ	Иван Василев
1.4 Телефон за спешна помощ:	
Телефон за спешна помощ:	Многопрофилна болница за активно лечение и спешна медицина "Н.И.Пирогов" Телефон за спешна връзка / факс: +359 2 9154 409 E-mail: poisoo_centre@mail.orbitel.bg http://www.pirogov.bg
2. Описание на опасностите	
2.1 Класификация на веществото или сместа	
Класификация в съответствие с Регламент 1272/2008 (CLP)	
Предупреждения за опасност: H314 H400	Причинява тежки изгаряния на кожата и сериозно увреждане на очите. Силно токсичен за водни организми
Класификация в съответствие с Директива 67/548 (DSD)	
Рискови фрази: C R34 N R50	Предизвиква изгаряния Силно токсичен за водни организми
2.2 Елементи на етикета	
Етикетиране в съответствие с Регламент 1272/2008 (CLP)	

ВЕРНО С ОРИГИНАЛА

Пиктограма (и) GHS09 – Опасен за околната среда GHS05-Опасно		
EUH031		При контакт с киселини отделя токсичен газ
Сигнална дума		Опасно
Предупреждения за опасност	H290 H314 H335 H400	Може да бъде корозивно за металите. Причинява тежки изгаряния на кожата и сериозно увреждане на очите. Може да предизвика дразнене на дихателните пътища. Силно токсичен за водни организми.
Превантивни мерки за безопасност	P102 P260 P280 P301+P330+P331+P310 P303+P361+P353 P305+P351+P338	Да се съхранява извън обсега на деца Не вдишвайте прах,дущек,газ, дим, изпарения, аерозоли. Използвайте предпазни ръкавици, подходящо облекло, предпазни очила, предпазна маска за лице. ПРИ ПОГЛЪЩАНЕ: Изплакнете устата НЕ предизвиквайте повръщане. Незабавно се обадете в център по токсикология или на лекар. При контакт с кожата (или косата) незабавно свалете цялото замърсено облекло. Обмийте кожата с вода, измийте душ. ПРИ КОНТАКТ С ОЧИТЕ: Промивайте внимателно с вода в продължение на няколко минути.Свалете контактните лещи ако има такива и доколкото това е възможно. Продължете с изплакването.
Етикетиране в съответствие с Директива 1999/45 (DPD)		
Символи на опасност N – Опасно за околната среда C – Корозивно		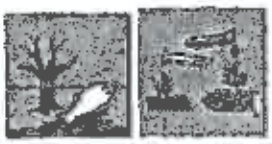
>5%		R31 При контакт с киселини отделя токсичен газ
Рискови фрази	R34 R37 R50	Предизвиква изгаряния Дразни дихателните пътища Силно токсичен за водни организми
Съвети за безопасност	S 1/2 S28 S45 S50 S61	Да се съхранява под ключ и далеч от достъп на деца. След контакт с кожата, веднага да се измие обилно с вода. При злополуки или неразположение да се потърси незабавно медицинска помощ и когато е възможно да се покаже етикета. Да не се пуска в канализа. Да не се допуска изтичане в околната среда.
2.3 Други опасности		
PBT/vPvB:		В съответствие с приложение XIII от Регламент (ЕО) № 1907/2006, не е устойчиво,биокумулиращо и токсично (PBT) или много устойчиво и много биокумулиращо (vPvB).
3. Състав/информация за съставките		
Вещество/смес		
Съгласно Регламент 1907/2006 веществото е едномолекулно/многомолекулно		

Химично наименование IUPAC	CAS no.	EC no.	Рег.№ (ЕО) № 1272/2008	Директива 67/548/ЕИО	Съдържание (w/w %)

ВЕРНО С ОРИГИНАЛА

Добавка(и) – натриева основа вода	7732-18-5				до 100%
Съставка(и) – натрий Хидроксид Sodium hydroxide	13-10-73-2	215-185-5	Skin Corr.1A, H314	C, R35	<35%

4. Мерки за първа помощ

4.1 Описание на мерките за първа помощ

При контакт с очите:	Да се изплакнат обилно с вода и се потърси незабавно медицинска помощ
При контакт с кожата:	Да се измие обилно с вода
При поглъщане:	Да се изплакне устата с вода; да се предизвика повръщане; да се потърси медицинска помощ
При вдишване:	Да се измине пострадалият на чист въздух; при дискомфорт да се потърси медицинска помощ

4.2 Най-съществени остри и закъснели ефекти причинени от кратко експониране и афекти

Остра реакция	
Забавени последици	

4.3 Указания за необходимостта от всякаква незабавна медицинска грижа и специално лечение

5. ПРОТИВОПОЖАРНИ МЕРКИ

5.1 Пожарогасителни средства

Подходящи:	CO_2, пожарогасителен прах, устойчива на алкален пяна, инертни материали
Не подходящи:	Опасността да се замият от влага

5.2 Особени опасности, които произтичат от веществото или сместа продукти при изгаряне

Отделя силно задушлив газ – хлор, може да предизвика експлозия.

5.3 Съвети за пожарникарите

специални предпазни средства – пълен комплект подходящо работно облекло

предпазните действия – достатъчен въздух с външна захранваща система

6. Мерки при аварийно изпускане

6.1 Лични предпазни мерки, предпазни средства и процедури при спешни случаи

За персонала – работно облекло, химически ръкавици, защитни очила, респиратор антипрахов

За лицата, натоварени за спешни случаи – да са инструктирани и тренирани за дейностите

6.2 Предпазни мерки за опазване на околната среда

Спиране на изтичането; да се информират компетентните власти. Да не се допуска замърсяване на повърхностните и подпочвените води, почвата и канализацията. Разсипаното количество да се събере в сухи съдове.

ВЯРНО С ОРИГИНАЛА

6.3 Методи и материали за почистване	
Да не се абсорбират със опърпания и други запалими материали. Измиване с вода и с почистващ препарат. Събраните отпадъци да се съхраняват в специални контейнери.	
6.4 Позоваване на други раздели	
виж раздел 8 и 13	
7. Работа и съхранение	
7.1 Предпазни мерки за безопасна работа	
Технически предпазни мерки:	Да се осигури общообменна вентилация; да не се допуска превишаване на граничните стойности за хлор в зоните на работна среда; в случай на превишаване да се осигурят дихателни апарати; да не се допуска наличие на запалими източници в близост
Общи (професионални) хигиена):	След работа измийте работното облекло и вашето тяло. Замърсеното работно облекло да се изпере с чисто и сухо и да бъде напълно преди следващата употреба.
7.2 Условия за безопасно съхранение, включително несъвместимости	
Условия за съхранение	В оригинална, добре затворена опаковка, в сухи и вентилирани помещения, далеч от храни и напитки и при температури до 35°С. Да не се излага на пряка слънчева светлина. Да се пази от влага; да не пали от деца.
Несъвместими вещества/смеси	Да не се съхранява със силни окислители и киселини.
7.3 Специфична(и) крайна(и) употреба(и)	
	От Докладa за химична безопасност
8. Контрол на експозицията/индивидуални предпазни средства	
8.1 Параметри на контрол	
Гранични стойности на професионална експозиция:	
Граничния стойности на използване на работното място съгласно Наредба 13от 30.12.2209г за здравно-безопасните изисквания при работа (обн ДВ бр.8/2004г., изм. и доп. ДВ бр. 67/2007г. и бр 2/2013г)	
Съставки	CAS N 7782-50-5 ... Гранични стойности за въздуха EINECS: 1310-73-2 на работното място
	1.5mg/m3 /0.5 ppm – 15 минути
Натриев хидроксид	2.0mg/m3 – 8 часа
	Граничните стойности на химичния агент свободен хлор във въздуха на работната среда, са съобразени със съответните стойности, приети за Европейската общност.

Пропорционални професионални, потребителски и екологични гранични стойности на експозиция	вид	Предлож. концентрация без ефект (DNEL)	
		Работници	Население
	Орално		
	Дермално		
	При вдишване		

8.2 Контрол на експозицията	
Подходящ технологичен контрол:	Осигуряване на добра вентилация с цел контрол на гранични стойности на хлор във въздуха на работното място.
Индивидуални защитни мерки и лични предпазни средства	
Респираторна защита:	Стандарт – EN 136, EN 140, EN 405. Поддържа: не трябва да се съхранява на място с висока температура и влага, след употреба. Да се обърне специално внимание на влагата за здравето и задължения и на предпазващото за лице. Забележки: проверете внимателно инструкциите за употреба и поддръжка на маншоните.

ВЯРНО С ОРИГ...

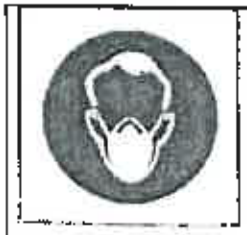	Използвайте необходимия филтър или комбинация, съгласно със спецификацията относно на реак (частици и пресечка P1 – P2 – P3, газове и пари A-B-E-K-AX)
Защита на ръцете: 	Да се носят подходящи ръкавици (полиамид, памук или натурална гумена), категория II Стандарт: EN 374-1, EN 374-2, EN 374-3, EN 420. Материалът на ръкавиците трябва да се подбере, като се има предвид вида на приложение. Защитните ръкавици трябва да отговарят на спецификацията на Вредбата за съществените изисквания и еквивалентно съответстващите на личните предпазни средства.
Защита на очите/лицето: 	Избягвайте контакт с очите. Използвайте предпазни очила. Категория II. Стандарт: EN 165, EN 166, EN 167, EN 168.
Защита на ногите: 	Избягвайте контакт с кожата. Защитете кремово отделител за предпазването на малкините участъци кожа. Тези кремове не трябва да се използват след излагане. Използвайте антистатично облекло от естествени материали, устойчиви на високи температури. Категория II. Стандарт: EN 340, EN 1149-1, EN 1149-2, EN 1149-3, EN 1149-5.
Защита на краката: 	Използвайте анти-статични обувки. Категория II ф Стандарт: EN ISO 19287, EN ISO 20344, EN ISO 20346
Хигиенни мерки:	Поставете съоръженията за промивка на очите в близост до райони на работа с продукта.
Контрол на въздействието на продукта върху околната среда:	Да не се допуска замърсяване на околната среда, водите и почвата.
9. Физични и химични свойства	
9.1 Информация относно основните физични и химични свойства	
Външен вид:	течност

ВЕРНО С ОРИГИНАЛА

Мирис:	неопределен
pH	10-11,5 при 20°C
точка на топене/замръзване;	Няма данни
точка на кипене	Няма данни
точка на запалване	Няма данни
скорост на изпарение	Няма налични
запалимост (твърдо вещество, газ)	Няма данни
долна/горна граници на запалимост и експлозия	Няма данни
налягане на парите	Няма данни
плътност на парите	1,000 – 1,060 – 20°C
относителна плътност	Няма данни
разтворимост(и)	Разтворе се добре
коефициент на разпределение: n-октанол/вода	Няма данни
температура на самозапалване	Няма данни
температура на разпадане	Няма данни
вискозитет	Няма данни
експлозивни свойства	Отсъстват
окислителни свойства;	Няма данни

9.2 Друга информация – няма.

Други физични или химични параметри

10. Стабилност и реактивност

10.1 Реактивност – висока температура, влажна атмосфера.

10.2 Химична стабилност – при контакт с натриев хидроксид.

10.3 Възможност за опасни реакции – възможност за опасни реакции – при контакт с киселини.

10.4 Условия, които трябва да се избягват – контакт с прави слънчеви лъчения, контакт с други химически препарати, контакти с киселини.

10.5 Несъвместими материали – алуминий.

10.6 Опасни продукти на разпадане –

11. Токсикологична информация

11.1 Информация за токсикологичните ефекти

остра токсичност	Орална, дермална, при вдишване
дразнене;	ЛД50 орална, плъхове над 250мг/кг
корозивност;	ЛД50 дермална, плъхове над 250мг/кг
сенсибилизация;	
токсичност при повтарящи се дози;	
канцерогенност;	

ВЕРНО С ОРИГИНАЛА

мутагенност;	
репродуктивна токсичност;	
12. Екологична информация	
12.1 Токсичност (екотоксичност) – концентрат не се класифицира като опасен за околната среда въз базата на конвенционалния метод.	
Водорасли	Токсичност
Дафния	Токсичност
Риби /краткосрочна/дългосрочна	Токсичност
Други	
12.2 Устойчивост и разградимост	
Биоразградимост:	Препаратът е биоразградим в компонентите на околната среда.
Хидролиза, Окисляване	
12.3 Биоакумулираща способност	
фактора за биоконцентрация	
коефициент на разпределение октанол-вода	
12.4 Преносимост в почвата	
Коефициент на абсорбция:	При попадане в почвата се очаква да доминира до подпочвените води, тъй като е разтворим във вода.
12.5 Резултати от оценката на PBT и vPvB	
Няма данни	
12.6 Други неблагоприятни ефекти – липсват.	
13. Обезвреждане на отпадъците	
13.1 Методи за третиране на отпадъци	Съгласно националното законодателство
Отпадъци от отпадъци/остатъци:	Код на отпадъка: 15.01.01 Опаковки от ПЕ, код на отпадъка 15.01.10 Почистващи препарати
Третиране на отпадъци съгласно действащото законодателство	Разделно събиране По Наредба 3 по закона за управление на отпадъците.
14. Информация относно транспортирането	
14.1. Номер по списъка на ООН	
14.2. Точното наименование на пратката по списъка на ООН	
14.3. Клас(ове) на опасност при транспортиране	Не представлява опасност при сухопътен транспорт. Да се транспортира в закрити транспортни средства, разделно от храни и напитки
14.4. Опаковъчна група	
14.5. Опасности за околната среда	няма
14.6. Специални предпазни мерки за потребителите	*Подходящо облекло, очила и химически ръкавици*

ВЯРНО С ОРИГИНАЛА

14.7. Транспортиране в насипна опаковка съгласно приложение II от MARPOL 73/78 и Кодекса ВВС	*Не се прилага*
15. Информация относно нормативната уредба	
15.1 Специфични за веществото или сместа нормативна уредба/законодателство относно безопасността, здравето и околната среда ЗЗВВХВС Рег.(ЕО) № 1272/2008 Директива 67/548/ЕИО Наредба за ВОВ Регламент REACH	Символ и знак за опасност – С (корозивен) R фрази: R51 При контакт с химикал се отделя токсичен газ. R34 Предизвиква изгаряния. R37 Дразни дихателните пътища. R50 Силно токсичен за водни организми H фрази: H 290 Може да бъде корозивно за металите. H 314 причинява силни изгаряния на кожата и сериозно увреждане на очите. H 335 може да предизвика дразнене на дихателната система. H 400 силно токсичен за водни организми. S фрази: S1/2 Да се съхранява зад ключ и далеч от достъп на деца. S25 При контакт с очите, те веднага да се изплакнат обилно с вода и да се потърси медицинска помощ. S28 след контакт с кожата, веднага да се измие обилно с вода. S36/37/39 Да се носи подходящо защитно облекло, ръкавици и предпазни средства за очите/лицето. S45 При злополуки или неразположение да се потърси незабавно медицинска помощ и когато е възможно, да се покаже етикетът. S50 да не се смесва с киселини. S52 Да се използва само на проветриви места. S61 да не се допуска изпускане в околната среда.
15.2 Оценка на безопасността на химично вещество или смес	В съответствие с чл.14 от Регламент 1907/2006
16. ДРУГА ИНФОРМАЦИЯ	
Посочената информация е предназначена само като насока за безопасна работа, използване, обработка, съхранение, транспортиране и обезвреждане и не трябва да се счита за гаранция или спецификация за качество. Информацията се отнася само за дадения материал и не може да бъде валидна за смеси в които участва, освен ако не е посочено .	
Предишно издание	Това издание на КЛБ замества издание 30.05.2012
Измерения промени	преструктуриране и допълване на информацията – 15.05.2013
Основни източници на информация за попълване на КЛБ:	Съвместна регистрационна досие – Канални Санита Източници на информация за веществото/сместа – MERCK KgaA 64271 Darmstadt, Germany

„Санита“ ЕООД – гр.Троян

тел. 0670/ 608 40 – 8:00-17:00ч

Информационен фиш за съставките

по приложение 7 част В

(за мед.персонал)

„Каналин Санита“

ИНФОРМАЦИЯ ЗА СЪСТАВКИТЕ

Вещество

Съгласно Регламент 1907/2006 веществото е еднокомпонентно/многокомпонентно

Химично наименование	**CAS no.**	**EC no.**	**IUPAC**	**Съдържание (кг/кг %)**
добавка(и) - питейна вода	7732-18-5		Aqua	до 100%
Съставка (и) - натриев хидроксид	1310-73-2	215-185-5	Sodium hydroxide	42%

ВЕРНО С ОРИГИ

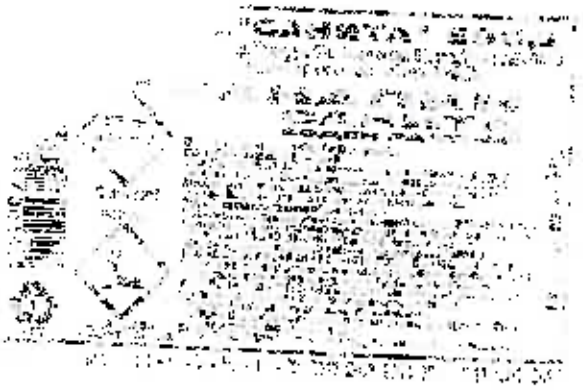

ВЯРНО С ОРИГИНАЛА

Д Е К Л А Р А Ц И Я

за конфиденциалност по чл. 102 от ЗОП

Долуподписаният Петър Георгиев Кименов, притежаващ лична карта № [redacted], адрес: [redacted] в качеството ми на Управител на "КУКДУА ГРУП" ООД – участник в процедура възлагане на обществена поръчка с предмет: **"Доставка на миещи и почистващи препарати за ТУ - София" по обособена позиция № 3 "Доставка на миещи и почистващи препарати за УСОБ Созопол към ТУ – София"**

Д Е К Л А Р И Р А М, ЧЕ:

В представеното от мен техническо предложение в част: колони "**Марка и Производител**" има информация с конфиденциален характер, която представлява търговска тайна и същата не следва да се разкрива от възложителя, освен в предвидените от закона случаи.

Известна ми е отговорността по чл. 313 от Наказателния кодекс за посочване на неверни данни.

Дата: 17.01.2017 г.

ДЕКЛАРАТОР: [redacted]